南京日報

本報登記證 內政部警字第三八〇九號 中宣部中字第一二六四號

電報掛號一一二二

社址白下路八十三號 ● 電話二一五八三號

中華郵政特准掛號認爲新聞紙類

第五百十八號

今日二大張售洋三分

今日提要

有田大使昨發表談話
宋哲元召開防共會議
王正廷返京
廣田內閣不致流產
希特勒否認洛迦諾公約
首都婦女紀念三八節
公共體育場舉行三屆公開越野賽

中華書局

新廠建成大廉價 一月十日起 三月十日止

文具儀器 九折

書籍碑帖 半價

祇有二天了

南京分店太平路

支店 城北唱經樓 下關大馬路

日政府付予有田解決中日問題方案

華北與僞滿問題應就地解決 俟從事考察後再作具體磋商 日大使將常川駐京

新任駐華日大使有田、已於六日呈遞國書、昨（七）晨十一時、特率大使館全體館員、由外交部交際科長林桐實、陪同赴中山門外恭謁總理陵、敬獻花圈、並遊覽陵園附近名勝、至十二時四十分、始返館、晚七時、在館設筵歡宴我國各部會長官及夫人張羣、徐謨、陳公博、孔祥熙、蔣作賓、吳鼎昌、何應欽、陳紹寬等、均往參加、至九時許始歡散、記者於昨（七）晨十時半、赴日使館訪晤有田大使、叩詢對中日外交之意見、據有田大使首稱、本人此次奉使來華、日政府曾付以解決中日問題之方案、關於華北與僞滿問題、有田大使、謂應照廣田外相所定之三項原則、以謀就地解決、但此三項原則、並非包括解決中日間一切糾紛之詳細辦法云云、有田大使、並稱現値就任伊始、擬先從事考察、俾得熟悉中國一切情形、一面與中國當局交換調整中日關係之初步意見、然後作具體之磋商、俾使中日關係、能納入正軌、對於東京此次事變、有田大使、謂並不影響日本對華之外交政策、彼在京、擬作二旬之勾留、然後赴滬一行、今後將常川駐京、以便從事中日外交問題之接洽

大沽口封港各方損失奇重

航商損失約達五六百萬元 其他受影響者尚無法統計

（天津七日電）津航業公司、刻正調查兩月來因大沽口封凍航商所受之損失、以便辦理善後事宜、據常委王更之談、此次大沽封港各方損失重大、目前滬上已感煤慌、平津進口貨物、來源斷絕、價格高漲、出口貨物囤積、各商資本週轉不靈、凡此種之損失、恐無法統計、姑就航界本身言、津港每日平均進出口輪約五十艘以上、以兩月期限論其平均消耗、若糧食煤水、均不能減少、再加機件損壞之修理、以及各公司電報費每輪至少直接損失五萬元、至各輪所載之貨物損失、亦屬不貲、連同各輪平時行駛之運費、一併計算、則此兩月航商損失、最低限度達五六百萬元以上、

顧維鈞昨飛滬

赴任日期決展至月底成行 過安南時將登岸考察僑務 法大使提早來華

我國駐法大使顧維鈞、日前來京晉謁張外長請訓、原定二十一日放洋赴任、茲因該船噸位不大、風浪堪虞、且本人因患病甫愈、難勝顛簸之勞、決改于月底成行、顧使昨晨十時晉謁蔣院長、作最後請訓、下午二時復赴外部、晉謁張外長辭行、四時偕同祕書施肇夔赴明故宮飛機場搭乘中國航空公司郵航機赴滬、前往歡送者、計有外次徐謨、陳介、外部歐美司長劉師舜、法大使館駐京代表郭樂才、暨各機關代表及顧氏友好等數十人、預定五時半可以抵滬、記者昨午訪謁顧氏于旅次、叩詢一切、顧氏當發表談話如下、

中法邦交、素稱敦睦、此次兩國使節升格、尤足徵友誼之日增、予奉命承乏第一任大使之職、深懼弗能勝任、尚秉承政府意旨、努力坫壇、更希望兩國學術藝術界藉文化之溝通、導兩國民情於融洽、不勝幸甚、予原擬二十一日乘法國郵船赴任、惟該船噸位甚小、而予之身體亦難勝顛簸之勞、故決展至月底成行、

過安南時將登岸考察館務僑務、以爲外交上之參考、中法越約簽訂實行後、我國河內西貢等處所設領館、均已開館、僑胞所熱望之外交保護問題、至此已具相當眉目、海外僑胞忍苦耐勞精神、素爲各國人士所欽佩、如能濟以充分保護、則不獨我國海外工商業可臻具體發展之境、即各國之繁榮、亦必能得到若干之充實與輔助也、至于

歐洲情勢、過去雖甚險惡、但率因各國和平趨向之努力、一天陰霾逐漸散去、最短期內不至發生嚴重問題、尤有進者、歐洲與亞洲關係、近已日趨密切、政治軍事外交、莫不息息相關、故歐洲和平、即亞洲之和平、反之亦必俱、外蒙不利、吾人研究東亞情勢、亦不能忽略歐洲情勢云云、

新任法國駐華大使那其亞、已交卸捷克公使原任、返抵巴黎請示、原定六月開來華履任、昨據本京法領館方面消息、法大使已決提早來華日期、准四月底來華就任、

美國對遠東將採取積極政策

不容他人破壞門戶開放 必須鞏固太平洋岸防務

（上海七日電）華盛頓六日美聯電、蒲脫蘭商會代表道遜、今日向衆院海軍委員會宣稱、美國必有一日、須採取更積極之遠東政策、爲期且不在遠、屆時美國將不再容忍他人、破壞門戶開放政策、是故吾人必須鞏固太平洋岸之防務云、道氏並要求在湯格角開闢海軍航空根據地、

西南航空公司將闢廣州南昌航線

粵謀自給正草擬計劃 李漢魂已辭職

（廣州七日路透電）西南航空公司現已完成廣州與南昌間新航線之計劃、下月內將舉辦試航、其路線將經過韶關贛州九江等處、（廣州七日路透電）粵當局、爲增多食物供給、俾使粵省自給起見、已草擬詳細計劃、提交政治研究會考慮之、其要點、爲防止牛瘟增畜食牛、廣植森林、發展煙草種植、振興茶葉輸入新式農具等項、同時省當局亦決定設立農產品合作社、以低利率供給農民借款、（香港七日電）省訊、李漢魂因病請辭師長及東區綏委、陳濟棠准其暫辭師長、由張達兼代、俟病愈復職、

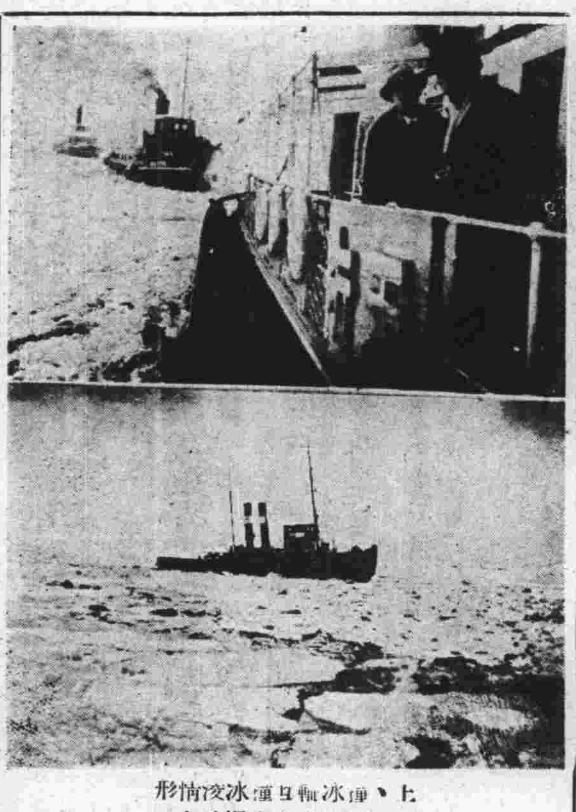

上、碎冰輪且運冰後情形 下、被封凍中之瀋油丸 國際社攝

宋哲元召開防共會議

竄晉殘匪難入冀境 何鍵楊永泰商剿邊區散匪問題 朱徐殘匪竄道孚境

（北平七日電）宋哲元七日晨八時在武衣庫私邸、召集二十九軍幹部人員開防共會議、到蕭振瀛、秦德純、劉汝明、馮治安、趙登禹等十餘人、至十時散會、官方表示、冀晉交界各要地、已派隊嚴防、殘匪決難竄入冀境、（漢口七日電）楊永泰八日午宴何鍵熊式輝等、就便商討清剿邊區散匪問題、不舉行會議形式、又楊永泰七日對人談、三省當局、此次會商之主要問題、爲邊區清剿與善後諸事、冀在此會商中決定計劃、加緊清勦、共自衞保甲修築公路等、確定一共同目標、籌收事半功倍之效、外傳舉行會議、則並無其事、（成都七日電）雅安七日電、（一）二路總部余參謀長談、朱徐股匪、經我軍追擊、將僞四軍三十二軍全部消滅、即行狼狽潰竄、已有一部竄至道孚境界、據土人稱、殘匪約一萬之譜、搶枝僅半數、彈藥異常缺乏、已無戰鬥力、短期即可消滅、（二）據二十四軍一三八師長唐英談、劉文輝前以朱徐流竄雅屬、奉令綏行入康、刻匪已遠颺、道孚告急、西康建省委員會、即將暫設康定、就近處理政務、（漢口七日電）何鍵七日晨七時到漢、寓四路軍辦事處、九時餘訪何成濬、午後過江訪楊永泰熊式輝、商三省邊區清勦問題、又湘保安副處長羅樹甲、七日晚可到鄂省、參加商討清勦邊區散匪、何鍵談、湘平瀏一帶、殘匪經清剿後、共殘餘竄匿贛之銅鼓境內、該匪槍不及四百枝、無論其行蹤如何飄忽、當不難肅清、至湘西與鄂西接壤處、清剿殘匪問題、則不擬在此會商中提出討論、蕭賀盤踞湘西時、實力在兩萬以上、經我軍數度痛剿、已消滅過半、竄黔境後、屢遭慘敗、現僅餘不足萬人、徘徊於川黔滇毗連地帶、匪之企圖、欲與朱毛合股、匪最近行動、有二點可注意者、（一）乘虛流竄、無一定方向、使我軍不易堵擊、（二）專趨瘠地、一變其以前破壞肥沃地帶之動作、其行迅捷、一晚行一二百里、使軍隊追勦困難、近接前方來電、謂川黔邊境、連日大雪、故無大接觸、本人留漢一二日即返湘云、

王正廷昨晨返京

中委王正廷上月赴粵閩視察西南各省市扶輪社社務、並便道以私人資格、訪晤中常會主席胡漢民、事畢、於日前返滬、前（六）晚由滬乘夜車來京、昨（七）晨六時到達、下車後、即赴膠濟路理事會休息、王氏以北返途中舟車勞頓、身體稍感不適、須略加休養、故今日未出外訪友、

飛機九架呈獻蔣委員長

航協會擬訂購

（上海七日電）航空協會、前擬籌募五十萬元、購機六架、敬祝蔣委員長五十壽辰、茲以擴充訂購九架、編爲中正隊呈獻、徵求隊總隊長吳鐵城、定十日午邀集各公團代表、及各界領袖、會商進行辦法、

廣田擬定新閣名單

要求寺內大將承認

（上海七日電）同盟社東京七日電、廣田決意排除萬難實現新閣、迭經審議、內定閣員名單、定八日晨會見寺內大將要求承認、如得同意、則當日即可舉行、新任式名單如下、

總理大臣兼外務大臣廣田弘毅、
內務 吉田茂（現任聯查局長官並非前駐義大使吉田茂）、
大藏 馬場鍈一、陸軍 寺內壽一、海軍 永野修身、
文部 黑田長和、
司法 相賴三郎、
農林 島田俊雄或松野鶴平、
商工 川崎卓吉、
遞信 賴母木桂吉或富田幸次郎、
鐵道 前田米藏、
拓務 永田秀次郎、
內閣書記官長 藤沼莊平 法制局長官楊貝銓三、

社論

「三八」婦女節感想

我自鼎革以來、婦女解放運動、宣騰一時、總理政綱上亦規定、女子在政治上、經濟上、教育上、法律上、一律與男子平等、女子在原則上已不勞而獲得解放、近年婦女運動的工作、更已做得積極、國家對於女子的保護與實施、也日見完善、在這二十幾年過程中、婦女應該是達到平等的限度了、但是社會所表現的祇是名義上的平等、真正平等還是距離事實甚遠、這個癥結、並不是婦女運動做得不力、國家立法保護不過、這全是我國宗法社會的傳統思想不能打破、婦女環境與經濟上不能獨立、徒憑運動口號、口號喊到如何激烈、無論你運動做到如何高張、結果還是等於零、

歐美婦女在大戰後獲得了參政權、蘇聯婦女事業上能離男子獨立、這都是環境與經濟上給了他們的機會、我們有我們既自己的社會情形、完全摹做歐美固然不好、就是要達到蘇聯、也不容易、我們沒有他們那種環境與經濟的援助、當然是要去求自身的發展、以爲我們婦女運動的推進、無智識婦女要受相當教育、有智識婦女要訓練健全的技能、然後可以求解放、謀平等、但是反觀我們婦女界、竟抹殺了這一要義、沒有注意到教育的普及、技能的訓練、無智識的婦女們、每日仍過其牛馬生活、有智識婦女、則養尊處優、祇知消耗、不能脫離男子生活、這樣的結果、是能平等嗎？就是有了平等的機會、真正的制度、也是不能以產生、目前中國婦女問題的解放唯一要點、就是要從這點做去、推而廣之、再謀男女能共同努力於經濟生產的實現、那纔是真正平等的大道、

今日爲「三八」婦女節、舉世同慶、首都婦女并作紀念歌一首、情詞壯烈、不過我們希望首都婦女、高歌之餘、要注意筆者以上供獻的區區管見、循此而領導全國婦女努力做去、我們方敢引領而望你們的成功！

〔振〕

廣田將對軍部屈服 擬更動新閣人選
俄政界人士對廣田頗多歡迎
法報論日政局謂軍人將膨脹

（東京七日路透電）新首相廣田、有將對陸軍所提出關於新閣之反對表示屈服之象、并擬將新閣人選、加以更動、以終止現有之僵局、寺內大將、今晨訪晤廣田、會談半小時、寺內晤新聞訪員時、頗爲緘默、拒絕發表談話內容、但其他方面、則謂廣田不欲對其新閣人選、遽加更動、以遂陸軍之要求、解決目前困難之會商、現正繼續舉行、寺內於會晤前陸相川島後、宣稱陸軍將盡其全力、以組成一强有力之內閣、足能處置內近今事變所發生之種種困難、我等軍人之目的、非在破壞、第欲組織一確實强有力之舉國一致內閣、以應付日本內外現所遭遇之困難耳、廣田現已不作組閣之進一步的努力、

俄人觀點

（莫斯科六日哈瓦斯電）此間政界人士、頃宣稱日本前外相廣田弘毅、奉命組閣、係該國已願採行溫和政策之證、并謂廣田曾於一九三一年至一九三三年間、任日本駐俄大使、當時物望已著、其後內調爲岡田內閣之外務大臣、與已故大藏大臣高橋是清二人對於軍部所提出之龐大預算案、反對甚力、雖渠出任外相、係出於前陸相荒木大將之推荐、而最近東京事變期間、又未受絲毫損害、由此兩點、足見廣田與軍部方面、關係友善、然渠秉政之後、對於各種措置、凡足使日俄兩國、關係趨互惡劣者、當不致採取、此則一般人所可相信者也、此外共產黨祕書長史丹林、日昨就日本侵略蒙古之可能性、向美聯社社長霍華德發表談話之後、此間頗已發生深刻印象、政府機關報、新聞報、乃於本日刊載社評、務使此項印象、趨於緩和、其言曰、日本素稱愛好爽直、今茲史丹林之爽直態度、深望日本能予以認識也云云、蘇聯所採態度、可於新聞報論調獲見一班、此在政界方面、則以爲史丹林發表此項談話、與日本駐俄大使太田會晤外交委員李維諾夫之後、而日本組閣大命、乃即降於廣田、此舉自足以緩和蘇聯人士之情緒也、

法報批評

（巴黎六日哈瓦斯電）時報頃載社評、對日本政局有所論列、略謂前外相廣田弘毅、奉命組閣、而迄延未成、足見軍部領袖之勢力、仍極强大、而自二月二十六日事變之後、其權力益見膨脹也、是故新閣不論如何成立及其人選如何、此後軍部、在政治上、所處地位、較之從前殆將有過之而無不及之概、吾人作此結論、當非言之過早也、該報嗣就蘇俄共產黨總書記史丹林、對美聯社社長霍華德發表談話後、遠東和平之前途、加以評論、謂廣田組閣、若果成功、則就任之後、新獻之第一聲、即當對史丹林答覆、大抵日本之答覆、將就外蒙古問題在何種限度之內、足以引起戰爭之威脅、加以說明、惟就目前狀態而論、日本對內問題、亟待處理者、不一而足、自無意與蘇俄發生爭執也、時報社評、統篇對廣田本人稱頌不置、謂其富於外交意識、所持外交政策、務以妥協爲事、世所咸知、是故該國軍人、自宜歡迎斯人出秉國柄也云云、

蒙藏會將派員 徹底調查邊情
財孔派董承蔭赴藏考察

蒙藏委員會、以該會主管蒙藏事務、須明瞭其實際情形、方可處置適當、爰特於二十四年度開始時、曾於去年七月派調查員多人、分爲四組、前往蒙康青陝各省區長期調查一切、茲該會爲切實明瞭邊情及聯絡邊地官民與訓練職員、頃已製定外差人員暫行規程、頒發實行、現悉已定於二十五年度開始時、於七月初再派選若干職員、組織調查組、分赴藏甯甘等省區、從事調查、以期徹底明瞭邊情、供作處理邊事之根據云、

（又）財政部長孔祥熙、對於邊陲風情、夙極關懷、昨特派上海中央造幣廠董承蔭赴青海西藏、考察一切、董氏於昨日來京、謁見孔部長請示後、即於昨日下午赴滬、整束行裝即日啓程、孔部長以董氏行程、係由西安蘭州轉青海而至拉薩、而護國宣化廣慧大師班禪額爾德尼、現方在青海、即將於下月由塔爾寺轉往拉卜楞、故特備名茶綉品等多件、令董氏攜往青海、面謁班禪大師奉贈、聞董氏在藏考察約有半年勾留、須明年三月間始能返國、

朱慶瀾 將赴豫陝
視察賑務

（上海七日電）朱慶瀾定八日晚入京、轉赴豫陝一帶視察賑務、約旬後南返、

廿五年度預算 如限編竣
依上年預算作根據 將於月底送付審核

中央各機關、以二十四年度行將告終、二十五年度即將開始、爰特遵照規定、已正着手編製二十五年度預算、期於限期以前、送交國府主計處審核、然後轉中政會審議、茲悉各機關現正編製中、將於本月底及下月初如限送出、俾便審議、並聞各機關此次編製預算多仍以上年度爲根據、且因中央財政困難、均力加緊縮云、

中巴商約 行將重訂

據外交界息、中巴商約滿期已久、改訂問題、刻在雙方政府研究之中、尚未正式提出、將來進行時、將以南京爲談判地點、而由巴西新使賴谷擔任折衝之責云、

昆明機有下落 在亦資孔下降
機身微損機師搭客均無恙 李次溫附機來京

（上海七日電）中航公司七日晨七時、接昆明號機師電告、因昆明天氣惡劣、故中途在亦資孔地方、被迫降落、搭客機師、無線電員、均安然無恙、惟機身略受損傷、公司方面、即電昆明站、將該機及人員等、設法接回、

中國航空公司昆明號巨型機五日下午由貴陽飛渝、突於中途失蹤、中委李次溫、於月前因公赴貴陽晤黔主席吳忠信事畢、適亦乘此機返京、故各方得訊後、咸爲震駭、茲悉本京某機關於昨晨接得電告、該機於五日起飛後、因氣候惡劣、機身被冰雪凝結、於折返貴陽途中被迫降落於滇黔交界處之一小鎮附近、因駕駛得法、僅機身略微損、機師及搭客全部無恙、同時黔省府亦有電致李氏京中家屬報告李氏平安、即於日內換搭其他飛機返京云、

顧馨一談 洋米未進口

滬雜糧公會主席顧馨一、於日前來京分向財實兩部對糧食調劑暨粵征麵捐諸問題有所接洽後、即於昨日下午返滬、聞關於粵征麵捐問題、業已由財部電令粵財政廳迅予撤消、據顧談、洋米近來并未進口、惟暹邏近有十萬包半粒米進口、品質尚佳、爲浙省方面所樂購、其餘洋米價格、均在十三元以上、與國內市價相差甚鉅、一時不致進口、

紐約巴黎 華絲代銷處

實業部爲挽救國內蠶絲外銷起見、擬在紐約巴黎等處成立之華絲代銷處、刻正積極籌劃進行、是項代銷處之職務、爲宣傳與代購兩種、得接受顧客委託訂貨將與商務參贊、採取嚴密聯繫之關係云、

立委交換意見
起草國民大會兩法初稿 下週內起草條文依限完成
內部解釋鄉長被選舉資格

立法院特設之國民大會組織法及代表選舉法起草委員會、前推定林彬、徐元誥、黃右昌、史維煥、呂志伊五委員負責起草初稿、各委員於昨（七）日下午三時、在院開會、交換起草兩法之意見及商定兩法原則中、應先解決之各項法律觀點、歷二時許始散、定下星期內、開始起草兩法條文、俾依限於三星期內完成初稿、提會討論、

（又）內政部前據河北省民政廳呈、請予解釋選舉鄉長副鄉長及區鄉監察調解各委員、如有不通文理或目不識丁者、是否有被選舉資格案當經呈由行政院特咨司法院解釋、茲探得司法院解釋如下、「鄉長副鄉長及區長監察調解各委員、如合於鄉鎮自治施行法第十一條、第十九條、第三十三條或區自治施行法第六條、第二十九條規定、即有被選資格、并無目不識丁、或不通文理之消極限制」、

湘省各公路 已完成里數

湘省公路局年來對於該省各公路之興建頗著成效、截至二十四年十二月底止、共已完成三千九百餘里、尤以去歲成績爲最佳、該省府昨將歷年完成之各公路里程、列表呈報行政院及全國經濟委員會、茲將該省歷年完成里程略誌於後、（一）十七年以前、民辦時代、完成共七百六十六里二二、（二）十八年完成二百四十六里二六、（三）十九年完成五百三十二里三三、（四）二十年完成六十六里三四、（五）二十一年完成二百二十六里八三、（六）二十二年完成六十五里三四、（七）二十三年完成五百十四里五〇、（百）二十四年完成一千五八二十八里二六、（九）總計完成三千九百四十六里〇九云、

典權回贖期限
逾三十年者限三年內回贖
司法院法令解釋

司法院據江西高等法院呈請解釋典權回贖適用法律疑義、該院解釋如下、（一）民法物權編施行前、定有期間之典權、依舊法規得回贖者、仍適用舊法規、該編施行法第十五條、既有特別規定、自不能依新法所定之回贖期間、以相繩、惟查清理不動產典當辦法第三條規定、典產自立約之日起算、已逾三十年者、統限原業主於本辦法施行後三年內回贖、則在該辦法施行前立約、而於其施行後、始滿三十年者、自亦應於三十年期滿後、三年內回贖、如原業主未於此期間內、向典權人回贖、依該條後段之規定、即不許再行回贖、（二）清理不動產典當辦法、所定之回贖期間、雖屬無時効性質之法定期間、但出典人如於此期間內、已提出原典價、向典權人回贖、典權人雖拒不受領、亦應認爲有合法之回贖、該院已令司法行政部、轉飭知照、

山額夫人 打銷來京
中國不需要節育

美國節育專家山額夫人、原擬來京滬一行、抵香港後、發抒其節育意見、昨據外人方面消息、山額夫人感於中國各方言論對節育問題、大都感覺不需要、已決定於搭輪過滬時、不擬登岸、來京之行、決定作罷、

張嘉璈 訪晤何鍵
並出發視察粵漢路

（漢口七日電）張嘉璈七日晨八時許、赴第四軍駐漢辦事處、訪晤何鍵、商討粵漢路全綫通車後、鐵道部與湘省府、應行協作之點及株韶現行工程、至九時餘、張辭出、渡江乘專車出發、沿粵漢綫視察湘鄂路局長殷德洋、漢路局長陳延炯、均同往、聞張先至城陵磯視察、處有無關滯可能、八日到長沙、十四日可到韶關、

中央造幣廠
二月。廠條新輔幣數目。

（上海七日電）中央造幣廠審委會、佈告二月份鑄成乙種千元廠條、計八十分條、又新輔幣、計二十分鎳幣八十九萬枚、十分鎳幣二百七十萬枚、五分鎳幣四百六十八萬枚、一分銅幣二千五百五十萬枚、半分銅幣八百九十二萬枚、

行政院令財政部 設立特種銀行
以調整土地金融救濟農村
滬銀行組票據承兌所

行政院以土地金融亟待調劑、已限令財政部於本年春季成立此項特種銀行、並責成應特別注意自耕農之救濟、當經財政部一面令飭中國建設銀公司、趕期成立不動產抵押放款銀行、一面責成中國農民銀行、努力於全部農村之經濟、現已將選辦情形、呈復行政院核奪、

（上海七日電）滬銀行業公會七日執委會議決、（一）銀行票據承兌所委託聯合準備委員會組織辦理、（二）存收款減息問題、與錢業公會協商後、呈復財政部、（三）銀行保管戶調換統一公債聯合在會銀行會同公告調換辦法、

晉省土貨產銷合作商行、規定以銀幣掉換土貨券、發行準備管理委員會、以此事與統一發行之旨不合、特函請財政部、轉咨晉省府、飭令山西省銀行取締此項辦法、並將已收現銀移交該會接收、現悉、財政部已轉咨晉省府辦理、

閩豫兩省 財長返任
劉航琛在京有待

川閩豫三省財政廳長劉航琛、陳體誠、尹任先等、前來京晉謁孔財長、并有所請示、現悉陳尹兩廳長、已先後離京返任、劉廳長、擬俟領到中央新發之二十五年川善後公債後、即返川、

各地農場 利用監犯外役

實業部奉行政院、轉交司法行政部計劃、國營及省縣市地方公營之農林場、辦法、協商就近監獄訂立工作、選派在監人犯、前往工作、以資勵行監犯外役一案、特通令該部所屬中央農業實驗所、全國稻麥改進所、正定棉業試驗場、祁門茶業改良場、委員會、中央種畜場、中央模範林區管理局、山東模範林場、北平模範林場八農林機關、查照辦理、

時人行蹤

居正・（漢口七日電）居正六日下午四時抵武穴、即登岸赴廣濟故里、七日午到達、約旬後來漢、

孫科・（上海七日電）孫科于右任七日晨由京抵滬、

吳鼎昌・實業部長吳鼎昌上月底因料理其女公子婚事、北赴天津、茲已事畢、昨（七）晨由津乘中國航空公司飛機南下、于上午十一時二十五分抵京、

傅汝霖・揚子江水利會息、傅汝霖八日晚上駛視察漢口以上各堤、

禁煙總會公布 各省六年禁烟程序
分別制定步驟令行遵辦

禁烟總會兩年禁毒程序及六年禁烟辦法、均有詳細規定、關於禁烟份、之種運售吸四項、除浙江、山東、南京、青島等省市、該會指爲絕對禁烟區域外、其餘各省市、於此六年施禁期間、亦分別制定步驟、令各省遵照辦理、茲探錄該步驟如次、

關於禁種辦法

（一）絕對禁種省份、江蘇、浙江、福建、安徽、江西、湖南、湖北、河南、山東、河北、山西、察哈爾計十二省、

（二）分期禁種省份、

四川省 第一年、即民國二十五年緩禁縣份、爲酆都、宣漢、涪陵、墊江、長壽、鄰水、梁山、開縣、大竹、開江等十縣、第二年、即民國二十六年、緩禁縣份、爲酆都、宣漢、涪陵、墊江、等四縣、第三年、即民國二十七年、緩禁縣份、爲酆都、宣漢、二縣、第四年即民國二十八年、緩禁縣份、爲酆都一縣、至民國二十八年底止、全省縣份一律禁絕、

雲南省 第一期自民國二十四年秋起禁絕三十八屬如左

昆明市 昆明縣 呈貢縣 嵩明縣 宜良縣 羅次縣 晉甯縣 富民縣 安甯縣 祿豐縣 昆湯縣 易門縣 澂江縣 路南縣 玉溪縣 江川縣 武定縣 元謀縣 祿勸縣 曲靖縣 馬龍縣 霑益縣 尋甸縣 陸良縣 廣通縣 鹽興縣 牟定縣 雙柏縣 開遠縣 蒙自縣 箇舊縣 曲溪縣 華甯縣 通海縣 河西縣 彌勒縣 峨山縣 新平縣

第二期自民國二十五年秋起禁絕四十七屬於左

會澤縣 巧家縣 魯甸縣 昭通縣 宣威縣 平彝縣 羅平縣 邵宗縣 邱北縣 瀘西縣 廣南縣 富州縣 西疇縣 馬關縣 文山縣 屏邊縣 金平縣 建水縣 石屏縣 龍武設治局 硯山設治局 口對汎區 麻栗坡對汎區 鎮沅縣 元江縣 景東縣 景谷縣 楚雄縣 鎮南縣 永仁縣 鹽豐縣 大姚縣 姚安縣 祥雲縣 鄧川縣 賓川縣 鳳儀縣 大理縣 漾濞縣 永勝縣 華坪縣 彌渡縣 蒙化縣 洱源縣 劍川縣 鶴慶縣

第三期自民國二十六年秋起禁絕四十四屬如左

大關縣 鹽津縣 彝良縣 綏江縣 永善縣 鎮雄縣 威信縣 麗江縣 蘭坪縣 維西縣 中甸縣 雲龍縣 保山縣 龍陵縣 騰衝縣 鎮康縣 順甯縣 昌甯縣 永平縣 緬甯縣 甯洱縣 思茅縣 雙江縣 車里縣 南嶠縣 江城縣 佛海縣 鎮越縣 六順縣 雲縣 山設治局 瑞麗設治局 碧江設治局 盈江設治局 隴川設治局 黃山設治局 梁河設治局 德欽設治局

貴州省 第一期自二十四年十月起爲第一區屬計

黎平 錦屏 永從 天柱 三穗 青溪 玉屏 省溪 銅仁 松桃 鎮遠 台拱 黃平 施秉 鑪山 岑鞏 江口 榕江 下江 丹江 錦江 劍河 石阡等廿三縣絕對禁種

第二期自廿五年十月起爲二區屬計 獨山 都山 都勻 平舟 荔波 八寨 三合 麻江 平越 甕安 貴定 龍里等十二縣絕對禁種

第三期自二十六年十月起爲第三區屬計 桐梓 遵義 正安 赤水 仁懷 綏陽 鰼水 思南 婺川 湄潭 鳳岡 后坪 德江 沿河 印江 貴陽 定番 修文 息烽等十九縣絕對禁種

第四期自二十七年十月起爲第四區屬計 畢節 大定 黔西 威甯 水城 清鎮 開陽 羅甸 長寨 大塘 廣順 綿金 郎岱 關嶺 安順等十五縣絕對禁種

第五期自二十八年十月起爲第五區屬計 普定 鎮甯 平壩 紫雲 興仁 興義 安龍 貞豐 盤縣 安南 普安 冊亨 等十三縣絕對禁種即告肅清

陝西省 第一期二十三年起禁種縣份計、

長安 華陰 朝邑 蒲城 高陵 醴泉 淳化 郃陽 白水 平民 中部 延長 佛坪 清澗 吳堡 白河 平利 嵐皋 同官 藍田 澄縣 大荔 三原 涇陽 乾縣 永壽 澄城 柞水 鳳縣 宜君 甯陝 留壩 保安 安定 洵陽 鎮巴 鎮坪 臨潼 富平 華縣 渭南 榆林 神木 府谷 綏德 米脂 靖邊 橫山 宜川 葭縣 安塞 延川 定邊 鄜縣 膚施 洛川 甘泉等五十七縣

第二期二十四年起禁種縣份計、咸陽 栒邑 麟遊 商縣 雒南 雲城 沔縣 略陽 甯羌 安康 漢陰 石泉 紫陽 山陽 鎮安 商南 等十六縣

緩禁縣份計 汧陽 長武 縣 武功 耀縣 扶風 鳳翔 隴縣 城固 盩厔 南鄭 褒縣 岐山 寶鷄 洋縣 韓城 鄠縣 西鄉 興平等十八縣

甘肅省 第一期二十四年起禁種縣份計皋蘭 正甯 慶陽 甯縣 環縣 西固 甯定 合水 和政 鼎新 臨潭 夏河 康樂 設治局等十三縣局

陳穎 石江 訂婚啓事

我倆承胡丹流張世棟兩先生之介紹并得家長之同意於民國二十五年三月八日在首都訂婚特此奉告親友

縮本四部叢刊初編

▼保存善本眞相　▼縮印廉價發行

敝館輯印四部叢刊初編、全書都三百二十三種、八千五百七十三卷、（四種無卷數）凡宋本四十五、金本二、元本十九、影寫宋本十三、影寫元本四、元寫本一、明寫本六、明活字本八、校本二十五、日本高麗舊刻本七、釋道藏本四、餘亦皆爲明清佳刻、發行以來、士林推重、先後兩版、數逾五千、一二八之變、再版存書、大半被燬、所留底版、同付劫灰、越今數載、全部者既已售盡、單行者亦幾無餘、嗜學之士、猶時時訪問不絕、愧無以應、因酌時宜、改製新版、并合册葉、冀便取攜、保存行款、藉留眞面、用上等瑞典紙影印、洋式裝訂、國學要籍、具於一編、取價低廉、流通可廣・茲已製成樣本、發售預約、欲以廉價購讀善本古書者、得此可無旁求矣、

目錄樣本　承索即寄

預約簡則

版式（四開本 上等瑞典紙 膠版精印）	冊數	預約價 一次交	預約價 分次交	郵費	出書期	預約截止期
平裝紙面	四百冊	一百五十元	共一百六十五元 先交三十元 自本年四月至十二月 每月各交十五元	國內及日本十元	本年六月底 九月底 十二月底 分三次出齊	本年四月底止
精裝布面	一百冊	二百元	共二百二十元 先交四十元 自本年四月至十二月 每月各交二十元			

商務印書館印行

B24

強身保腎丸

唯一生殖器病之救星　有百發百中之神效

▲買一盒送一盒▼

此丸純為強壯補益劑、具有極大之滋補力、凡男子腎虧虛弱、生殖無力、性慾減退、精神衰弱、見色即洩、夢遺滑精、婦女血虧、久不生育、赤白帶下、飲食少進、夜難安眠等、一經試服、立見功效、茲爲普及患者證明功效起見、不惜偉大犧牲、買一盒另送一盒、倘一盒不效、仍可退藥還洋、務望患者從速購備、俾可早日克服一切痛苦、無形消失矣、

希特勒發表重要演說

否認洛迦諾公約

廢止萊因河非武裝區域各條文
提議訂立較善之新洛迦諾公約
英國表示必予遵守

（巴黎七日路透電）今日接柏林來電、謂今日德國會召集特別會議時、元首希特勒、將蒞會演說、宣佈德政府將否認凡爾賽和約及洛迦諾公約中、關於萊因倫不設軍備區域之各條文．希氏且將提議簽定一新而更佳的洛迦諾公約、聞德國現準備以關於德國西陲之擔保、給予法比兩國、此間聞此消息、大爲震動、蓋恐將激怒法國、而取軍事上之報復也、

召集陸軍將領會議 高級指揮表示意見

衆意希特勒不致發表哀的美敦書、或以已成的事實、昭示世界、惟其否認凡爾賽和約與洛迦諾公約、關於萊因倫之條文、將爲一種象徵的姿勢、希特勒曾於怨邊中、召集德國陸軍將領會議、討論此事、聞高級指揮表示意見、以武力重佔萊因倫決議所將引起之危險、今日德國陸軍之實力、尚不能應付裕如、但希氏殊不謂然、堅持其主張、

（柏林七日路透電）德衆院將於今日正午召集會議、衆料此將爲非常重大之會議、希特勒將蒞會發表重要性質之長篇演說、希氏昨以全日之時間、草擬其演說詞、今晨始能蕆事、同時德政府已請英法義比四國大使、於今晨至外交部、以聆關於洛迦諾公約之宣言、

聲明德願重返國聯 準備與各國訂新約

（柏林七日哈瓦斯電）希特勒元首、宣告廢止洛迦諾公約之後、當向簽字各國提議磋商新約、以替代之并聲明德願重返國聯、但附有條件、

（柏林六日哈瓦斯電）一般人以爲凡爾賽條約第四十二及第四十三條、（即關於萊因河沿岸非武裝區域之條款）、由德國宣告廢止之後、現駐萊因省之警察、均當編入國防軍隊伍中、大約希特勒明日在衆議院演說時、將聲明德國業已完全恢復平等權利、茲準備與關係各國進行談判、以冀訂立較善之新洛迦諾公約、使萊因河沿岸之安全、獲得保障、對於此層、希特勒當向法比兩國提供新保證、以代替洛迦諾公約現行條款云、

軍隊開入萊因河說 德宣傳部加以否認

（柏林七日哈瓦斯電）希特勒元首宣告廢止洛迦諾公約之後、德國軍隊、聞已開入萊因河非武裝區域、此層頃由德國宣傳國防兩部加以否認、

（柏林六日哈瓦斯電）衆議院定於明日午刻開會、由希特勒元首出席、對於洛迦諾公約及萊因河問題廣播重要演說、衆信希特勒當將凡爾賽條約第四十二及第四十三條、即關於萊因河沿岸武裝區域制度之條款、宣告廢止云、外長牛賴特、頃邀請英法比義四國大使、於明日午前十一時齊集外交部、屆時牛氏對於洛迦諾公約亦將發表宣言、

（倫敦六日哈斯瓦電）政府前令外部各法理顧問就下列問題、加以研究、即義國若退出洛迦諾公約、則於此約本身、足以發生何種影響、各該顧問工作、業經蕆事、頃已開始草擬報告書、據悉研究所得結論、係義國即使退出後、該公約本身、並不感受影響云、此間政界人士、以爲政府對該公約所載義務、不論如何、必己予遵守、此項態度、業經決定、惟德國元首希特勒、明日當就此項公約、發表重要演說、其結果或足使洛迦諾公約問題之形勢、完全爲之改觀也、

義亞兩軍在丹平境 發生劇烈血戰

雙方屍體山積勝負未決
義機偵察亞京全城恐慌
亞否認加薩陣亡說

（亞京七日路透電）義亞開戰、已歷五月、雙方現正在北路陣線丹平境作至劇烈之戰鬥、據此間得訊、雙方咸以後備軍加入戰役、雙方人數相埒、互有勝負、最後勝利、猶未解決、雙方死傷共達數千人、太加齊河澗底滿積屍體、

（羅馬六日路透電）據東非義軍總司令拔道來電、稱第三軍團、在丹平完成其特別工作後、今日開始南進、志在攻取菲拉羅桑爾二鎭、義軍刻乃在塞爾地方、搜擒殘敵、毫不停頓、

（亞京六日哈瓦斯電）外傳北路指揮加薩將軍、已於日前陣亡、帝格里亞省長塞育姆將軍、則已向義軍投降、政府頃發表公告、否認下項消息、並謂帝格里亞省前綫、現方發生劇烈戰事、雙方均受重大損失、公告又謂英國救護隊隊長勃爾哥納少校、確已爲義軍飛機炸斃、死後則對義軍施用毒瓦斯炸彈提出抗議、

（亞京七日路透電）義有軍事飛機一架、昨來此作偵察、飛行歷時七十五分鐘、已引起許多方面之恐慌、外交團今日集議討論義機立即轟炸亞京之可能性、若干使署、已電其本國政府、請速向羅馬詰問、是否擬取此步驟、此間人士、久信亞京與狄里達華（吉布的至亞京鐵路上主要車站之一）、已爲義人視爲不設軍備之城、因兩處不復爲軍事根據也、惟昨日義機之臨此、衆覺必係攝取地勢之形、以爲轟擊之準備、市政局已命婦孺與年老之男子、全於今日黎明離城、同時城中正在忙碌建造地窟、亞政府發表公報、稱北路陣線、血戰正在進行中、惟未說明其地點、並謂加薩塞育姆兩將軍之部衆、前因疆場雙方屍體山積、臭氣逼人、故撤離陣綫甚遠、今正奮力攻擊義軍陣地、公報續稱慕魯格泰將軍之部衆、復由華爾狄亞境北進、亞軍之士氣、絕未因義機連連轟擊、及違法使用毒瓦斯而受影響、義飛機近會轟擊戈迦姆都會德勃拉瑪哥斯不設軍防之城、毀屋多所、并教堂三所、其一中有一王墓、義機特澤市集日加以轟擊、故平民死傷甚衆云、

美法代表議定 主力艦方案

起草委員會即着手工作
英德英俄談話可望開始
專家會商定兩辦法

（倫敦六日路透電）海軍會議之最後階段、現進行頗速、法美代表、今日已議定戰艦方案、故起草委員會、可立即着手工作、此項方案、規定戰艦三萬五千噸、大砲口徑十四吋、但載明如此約在今年底不爲華盛頓條約簽字國所簽將、則大砲口徑仍改爲十六吋、是以大砲口徑將視日本允否簽字而定、英海相孟塞爾、刻正與美總代表台維斯商權變通條文、英海相主張如遇有下述情勢、則此約應無效、（一）戰爭發生、（二）簽約國破壞此約、（三）非簽約國超過此約限度、台維斯則主張更確定之條文、此問題刻正在繼續討論中、同時英德談話現正進行、頗有希望、再英外相艾登、現已由日內瓦返國、故英俄談話、日內可望開始、

（倫敦六日哈瓦斯電）海軍會議總委員會所屬專家股員會、本日開會、討論主力艦噸位與備砲口徑問題、當經商定下列兩項辦法、（一）主力艦噸位、不得超過三萬五千噸、（二）主力艦備砲口徑、不得超過十四英吋、但華府海約簽字國中、若有一國對於此點不能在明年一月一日以前、與其他各國成立妥協、則備砲口徑、仍以華約所載明之十六英吋爲準、專家股員會、現定於明日或下星期一、再行開會、將主力艦噸位日後、談判、加以減縮之一問題、提出討論、此際已在原則上商定、一俟一九四零年、即三萬五千噸數字有效期限屆滿之時、由各關係國交換意見、所待討論者、即如何擬定一種確切之方式、俾法美兩國、均感滿意是也、專家股員會本日之會、主力艦問題、既已獲得解決、則關於質的限制之討論、在事實上、可謂業已完竣、蓋除主力艦以外、其他各種艦類限制噸位之約文、早已擬定、並已獲得同意也、目前猶待解决者、唯保障條款之一項問題、關於此層、英法美三國代表、曾於今晨就英國所擬保障條款之詞句、加以討論、此項條文、在法國認爲過於寬泛、并希望未來海約之修改、可能性、務當予最低限度、即美義兩國、亦同此見解、此一問題、當於明日繼續提出討論、一俟解决之後、海約即可舉行草簽、其期或即爲下星期杪、亦屬可能也、云上

所有談判經過情形、均經隨時通知德國、英國現仍希望該國對於未來條約之各要點、在舉行草簽之前、可予贊成、至於蘇聯、則現雖尚未表示意見、但對於未來海約各項要點既未提出異議、自可予以接受、

（倫敦六日哈瓦斯電）海軍會議專家股員會所屬之起草委員會、現定於明日開會、草擬關於主力艦之條文、而於下星期一提交專家股員會審查、頃悉義大利代表對於主力艦噸位、與不造艦範圍之兩點、提出保留、（所謂不造艦範圍者、即日昨專家股員會在原則上、决定在八千噸與一萬五千噸之間、不得建造軍艦、八千噸爲巡洋艦之最高噸位、一萬七千五百噸爲主力艦之最低噸位）惟義大利既已拒絕簽署海軍條約於前、今雖提出保留、自不致有礙三國條約之成立云、

義機轟炸英救護隊

英提强硬抗議

要求立即調查經過情形
並担保不再發生此事件
英被炸軍官已殞命

（倫敦七日路透電）英政府已命駐義大使德魯蒙、向義政府提出義機轟擊亞國瓜蘭地方英救護隊之抗議、要求立即派員調査、並電令前線義軍事當局、擔保將來不再作此種事件、

（亞京六日海通電）據此間聲稱、負責率領瓜蘭被炸英國紅十字運輸隊之英國軍官巴爾容上尉、已於義機轟炸時、受傷殞命、巴氏愛爾蘭人、現年六十二歲、曾在英國騎兵旅充任軍官、

（倫敦六日哈瓦斯電）英國救護隊日前在亞國北路瓜蘭鎭附近、爲義機轟炸、政府已向義政府提出强硬抗議、據可靠消息、抗議書中要求義國對轟炸經過情形、立即進行調査、並由前綫義國參謀處提出解釋云、

佛蘭亭與義相會商 義亞和議問題

傳羅馬巴黎舉行外交談話
義方聲明保留若干點
駐法義代表未有表示

（巴黎七日海通電）佛蘭亭外長、昨日與義國駐法大使會晤、藉此探察義政府對國聯息爭請願、究持何種態度、但義代表、似未能洩露該國政府之具體意見、蓋渠對本日義大利國務會所擬採取之決議、不能供給任何消息也、此間政界、關於義國對國聯和平計劃之答覆、雖有種種預測、但頗爲悲觀、因渠等決未料想義國作鮮明表示也、設使義國在原則上、接受此項計劃、而於正面答覆、附加種種條件、恐國聯將視爲不能滿意、而於下星期三決定加緊制裁云、

（日內瓦六日哈瓦斯電）關於義亞兩國議和問題、據國聯人士所知、羅馬與巴黎兩處、現方舉行外交談話、經此談話後、墨索里尼曾向行政院十三國委員會提出復文、允與亞國進行談判、惟同時對若干點、將聲明保留、特其性質、尚不可知、日後談判情形如何、要當視保留之性質以爲斷云、

（巴黎六日哈瓦斯電）駐義法使尙伯蘭、昨日曾與墨索里尼舉行談話、駐法義使師何愈的、則於今晨與外長佛蘭亭、有所會商、所討論者、均爲義亞兩國議和問題、外部發言人、對談話所得結果、拒絕發表宣言、惟據一般人預料、則義國答復國聯行政院十三國委員會時、不擬提出何項條件、關於此點、在十三國委員會建議中、原僅用國聯盟約之精神字樣、而並未提出條件、或提及制裁辦法也、總之義國復文若果在原則上接受和議談判、則十三國委員會之會期、自當延長、以便決定應採之程序、而談判進行、或將以國聯盟約第十九條爲依據、反之義國若果拒絕議和、則禁運煤油辦法、自必實施無疑矣、

太平路 吉祥街

天寶

綢緞呢絨棉布局

電話二二三〇七

春季衣料 準備充足

代做服裝 藝術裁製

春季 大減價

宣言

光陰如箭已屆春令各界人士預備添製春裝之時本局於最近期間運到大批春季衣料及各大綢廠之精良出品種種花色莫不搜羅齊備即日起削碼大廉價敬希 各界惠臨參觀是幸

五華牌 上等香烟

每包祇售大洋五分

空殼可換 貴重物品

〔另有軟木烟頭裝仍照舊價出售〕

曼達主編

范雪朋

范雪朋，在過去的影壇上，雖說並不怎樣紅的一個女星；但這名字，我相信在讀者，却也不會怎樣的生疏吧。——尤其是南洋羣島一帶的華僑。

關於范雪朋的一切，記者是很不熟悉的；除了僅僅知道她是江蘇宜興人，人是胖胖的，此外什麼都不曉得的了。據說，她本人並不姓范，而是姓姚；這對我們是無關緊要的，眞是何必管它呢。

她入天一主演了「舞宮春夢」，「鐵血紅紛」，以及「新空谷蘭」等片。據說她跟聯華的「跳出了電影武俠圈」的羅朋一樣，也會自己出資開過影片公司；羅朋是一無所成（指拍攝的影片——記者），但她總算有過結晶品的，「覺悟」就是她自辦的强華出品。

過去，她曾加入過友聯，也曾加入過復旦；那時，她似乎專演「白光紅光」的「飛簷騰雲」的七劍火燒一類的武俠片；後來也轉變了，她在新生命底「殘夢」裏，是以反封建的（？）農村姑娘的姿態出現的；她能自覺的跳出這「電影武俠圈」，多少是值得我們欣喜的。

還在四年前吧，她也曾偶然的在舞台上演過幾次戲，文明戲；跟林雪懷朱飛顧無爲一夥人在北平演過「不愛江山愛美人」。

她是能够演戲的，看過「殘夢」的人，祇少可以這樣承認的吧。不用說，這也是事實，她的面部表情還嫌不够深刻；同時她似乎祇會表現憤怒的情緒，喜樂是次之；最不够是的悲哀和哭泣，除了嘴唇動得太厲害以外，其它是見不到的。

雪朋，現在已沉沒了，這幾年來，已沒有見她在銀壇上活躍，但是，我總不知道她是什麼緣故要離開電影圈的，因爲她是一個很有遠大光明前途的一位電影從業員哩！

每日一星

□聯華花絮□

吳永剛，爲今日銀壇導演隊中掘起之最優秀人才。近其佳作「浪淘沙」已經完成十分之八。聯華攝製之全部對白有聲片中，將以此片首與全國人士相見。該片非但爲聯華聲片之第一次鉅製，且爲吳永剛與金燄初度合作有最大成功之作品云。

□騷大姐□

蘭君好事多磨

拈花惹草的花花公子　父母不願將女兒配他

騷大姐顧蘭君的戀愛意中人本來是金業大王吳耀庭的兒子吳鐵慶，顧蘭君對於他早已有了願以終身相事的表示，吳鐵慶對於顧家則答應以三千元爲聘禮，不料在上月，吳鐵慶以另一樁風化案被人提起控訴，於是顧蘭君的父母都曉得吳鐵慶也是喜歡拈花惹草的花花公子，不値得把自己的女兒以終身相許，對於顧蘭君和他的婚姻問題表示反對，並且禁止她和他來往。在蘭君父母之意，這當然是一種好意的規勸，可是在她本人却不免認爲好事多磨了。

好萊塢

聯華攝影場上

·見·聞·錄·

酒·足·飯·飽

「浪淘沙」在拍一個小飯店景，金燄就在這小飯店裏做戲。戲固然是假做，然而菜是眞吃，酒是眞飲。

人美打來電話了：「老金：不回家來解決民生問題嗎？」

老金憨笑的搖頭說：「不！小民已經是酒足飯飽了！」

阿·彌·陀·佛

「到自然去」的一間華麗的艙房，幾個高貴的紳士和小姐們在圍着一張小圓桌兒玩撲克。這艙中，流動着薄霧樣的煙氣和一股子濃烈的酒香。

他們正熱烈歡笑的當兒，導演孫瑜把手臂一舉，立時雷閃就交作起來，雨也大了，風也狂了，船身子很厲害的向左右傾搖起來，人們被顛簸的滑過去，倒過來。酒瓶，酒盃……一切都摔得粉碎。一切都動搖零亂。立時，立時全船陷於極度混亂恐怖中。那黎莉莉和徐健她們嚇得大叫，章志直呢，沒有拿到救生圈，他一隻手挾着一個長枕在同韓蘭根不約而同的念：「阿彌陀佛！阿彌陀佛！」

曼達主編

醫藥問答

「腋臭」或稱「狐臭」　西洋婦人并不視爲疾病

東方人往往被人嫌忌治療方法不一　可施行冷水摩擦服强壯劑

編者先生偉鑒：鄙人於數年前曾患狐臭（即腋臭），漸次厲害，不知何藥可治，伏乞指示，並請大安　陳融

答：腋臭或稱狐臭，屬於異汗症（Paridoois）因汗水之性質變常所致，有時與人種有關係，如西洋婦人，發一種固有腋臭，並不視爲疾病，若東方人有腋臭者，往往被人嫌忌，不過，本病有時與身體虛弱，神經衰弱及貧血有關係，故治療方法，可施行冷水摩擦，海水浴，溫泉浴等或服用强壯劑，至局部治療，用百分之一或百分之三五克魯謨酸水（Aeidum Chromicum）隔數日塗擦一次。

法律顧問

合夥營業之債務　各合夥人連帶負責

◇債權人向一部分合夥人起訴法所不禁◇

編者先生：今有甲乙丙丁四人，合股開一商店，歷年來，店事欠佳，乙丙丁又將股本暗中用盡，惟甲獨擁厚貲，因有疑問數點錄後：（一）該店係甲經理，已歷九年，乙丙丁三人素少過問，所欠帳款，是否由甲負完全責任？債權人可否單獨向甲索取？（二）現在乙丙丁三人家境蕭條，而甲則四出開店，並且買屋儼然一鄉之富，不意今年初忽以攤帳報告，所負帳款，依公司條例，是否由甲獨負清償責任？還是四人攤派清償？以上兩點，請求於報端披答，不勝感激，順請撰安！　張昌侯

答：（一）合夥營業之債務，各合夥人連帶負責，非由獨負之責任，債權人向一部分合夥人起訴，法所不禁。（二）合夥營業，應適用民法，不能依公司法辦理，所有債務，應由各合夥人平均分担爲原則，不過對債權人各負連帶償還之責任耳。

職業介紹

南京北平路五十號全國學術工作諮詢處。

（八四三）（登記字一九一七號）文科陳君，年三十二歲，福建省莆田縣人，民國二十一年畢業於上海大夏大學專攻國文歷史地理等學，得文學士學位，論文著述一，殷商民族發源地質疑二，梁任公在我國近代史學上的貢獻三，十八世紀東西兩學者對人口學說的貢獻，曾任大夏大學院長室及教務處文書，中學高中部一年級級任兼史地教員，願任職務性質（一）書局或刊物編輯（二）中學校國文及史地教師（三）研究科目之學術機關，研究員或助理員，希望待遇，由六十元至一百元，服務地點，京，滬，平，國內各地均可。

（八四四）（登記字一五三一號）文科陳君，年二十四歲，江蘇省鎭江縣人，民國二十四年畢業於國立中央大學社會學系，專攻社會調查社會事業，社會學，社會問題，統計與民俗等學，得文學士學位，榮譽——得本校獎學金，論文——近代中國人口思想，願任職務性質（一）學術機關研究工作（二）社會調查，社會軍事工作或行政機關之統計工作（三）中等學校社會科學或國文歷史教員，希望待遇由六十元至一百二十元，服務地點，蘇，皖，浙，平，滬，京等省市。

編者信箱

朱露萍君：有暇請於今日上午十一時來社一談爲盼（編者）

代郵

康英芳徵求伴侶

應徵諸君：這次接你們的信很多，大都對我表示同情，深爲感激，惟人數太多，學校內請假時間有限，加以個人性格，須經過相當時期考察，始能明瞭，恕我現在不能與諸位個別相會，不過我覺得諸君來函中，眞誠願與我做朋友的固然是有，可是言語粗率而存心開玩笑的也很多，所以我感覺心難答覆，我希望如果眞誠願意做我伴侶，并能助我事業上發展，生活能自給，而未結婚的，請再來函，將最近生活狀況及詳細履歷年齡籍貫見告，并請附最近四寸照片一幀，經調查認爲確具誠意者，再互換照片，直接通信，嗣再約期相晤，如係開玩笑，且生活不能獨立者，請再不要來函，是盼。

南園投稿諸君均鑒

南園自本年一月份起所有稿費由社徑致薄酬下列諸君請來函示事住址與投稿所用印鑑式樣〔須與來稿所用同〕以便核對酬金由社知員送達至二月份稿費業在核算中此啓

秫紅，易心，飄蓬，沈曾侃，車耀干，石坤琳，朱以防，黃伯樑，任俠，思親，吳金鳳，覃辛，鄧雲台，郭建英，蕩夷，楊如心，楊希揚，桐花，清水，劉可，黑芯，黃巽，烈火，庶呂，韋史，宗山，黃分，施文，秀夫，穎仲，翼鵬，李鎭湘，半我，如水，夏湘霖，麟書，陳山松，童，夢片，李中權，子哉，蔚章，寒松，木林，黎微，許紹啓，夢馬，秋筆，世明，文懷，隱逸，吁主，何世參，楚客，芙，豐崚，章雅馨，苦學生，餘節，指緘，文丐，荣茵，王梅侶，王先鏞，金戈，鳳池。

倪則均律師受任本報常年法律顧問通告

茲經南京日報社聘任本律師爲常年法律顧問嗣後如有人侵害該當事人一切法益本律師當依法保障之特此通告

事務所設太平巷五十九號

國民政府軍事委員會禁煙委員會總會通告

特委員長兼禁煙總監奉令辦理禁煙事宜已定有種種法令尤其是對於禁毒立法最嚴原定兩年禁毒計劃已過一年民國二十五年年底禁絕毒品期限轉瞬快到按照禁毒治罪暫行條例凡製造嗎啡高根海洛因及其化合物或配合而成的各色毒丸等及運輸販賣或意圖販賣而持有前列各項毒品以及意圖營利爲人施打嗎啡或以館舍供人吸食毒品者一概都處死刑就是未遂犯也要辦罪的至於施打嗎啡或吸用毒品的在二十五年內也要處三年以上七年以下的有期徒刑還要限期交醫勸令戒絕若是自願投戒在二十五年內戒絕後而再施打或再吸用的就要處七年以上的有期徒刑再限期交醫勸令戒絕倘於這次勸戒戒絕後又於二十五年內再犯施打嗎啡或吸用毒品的就要處死刑了一到二十六年就是初次施打嗎啡或吸用毒品的也一概處處死刑若是製造運輸販賣或意圖販賣而持有毒品在二十五年內就要一律處死更不消說得了還有幫助他人施打嗎啡或吸用毒品的不管主犯是初犯或再犯也不論甚麼年份一概都要三年以上七年以下的有期徒刑又有製造販賣或意圖販賣而持有專供施打或吸用毒品之器具的也不論甚麼年份一概處七年以下有期徒刑凡毒品人犯更有褫奪公權一年以上十年以下並沒收財產的附加刑眞是十分嚴厲去年老早就把這條例佈告周知並已由各處有軍法職權的機關把判處死刑的毒品罪犯隨特宣佈着實不少蔣兼總監的意思實祇望全國人民都知凜戒凡製造運輸販賣毒品的和意圖營利爲人施打嗎啡或以館舍供人吸用毒品的都各早早改業死裏逃生就是施打嗎啡和吸用毒品的本人也應該早早回頭自行戒絕何必定要犯法更何苦捱到二十六年甘受死刑呢政府禁毒這樣的森嚴探捕更異常周密倘若輕於嘗試決難倖免本總會承蔣兼總監的命令促進禁毒要政實不忍見死不救特再把條例搬引出來並苦口婆心向全國民衆切實警告光陰一天一天的過去了死期一天一天的到臨了各色犯毒的人們趕快各尋生路吧！此佈

中央醫院

掛號時間一覽表

	外科	內科	小兒科	牙科	泌尿科	外科	產婦科	眼科	耳鼻喉科	骨科	皮膚科	肺癆科
普通號	每日上午九時至十一時	每日上午九時至十一時	每日上午九時至十一時	每星期二四六下午一時至三時	每日下午一時至三時	每日下午一時至三時	每日下午一時至三時		每日下午一時至三時	每日下午一時至三時	每星期一三五下午一時至三時	每星期二四六上午九時至十一時
特別號	每日下午三時至四時	每日上午十一時至十二時	每日下午二時至四時	每日上午十一時至十二時	每日下午三時至四時	每星期一三五上午九時至十一時	每星期二四六下午二時至四時	每日下午四時至五時	每日下午三時至五時	每日下午四時至五時	每星期二四六上午十時至十二時	每日下午三時至四時

附註

（一）診病時間特別號按掛號序診看普通號上午自十時起下午自二時起（二）凡掛特別號及急症號者均在特別掛號處掛號（三）掛號不限時間（祇以確係急症此項急症須即刻診治者爲限）（四）病人來院掛號後即持診券赴科就診如須轉科診治者（例如內科轉外科是）其所掛之號不論何種除牙科外在當天內均可適用隔日重行掛復診號（五）各種診券未經本院蓋章者概作無效科除牙診券有效期間爲六個月外其他各科普通診券可長期應用倘有遺失須另行納資補券（六）例假日及星期日除急症外普通及特別掛號概行停止

南京昇州旅社開幕啓事

本社開設首都昇州路評事街地點適中交通便利房間高敞定價低廉並爲顧客便利起見特闢華麗禮堂包辦筵席及家常便飯宵夜小喫隨時俱備精美無論本社開張伊始所有房間飯食格外克己長期包月更加優待客捐茶水暫不另外收費侍役聽賞絕對不准需索各界惠顧極誠歡迎特此敬啓

◆地址：昇州路評事街

◆電話：五一七五四

倪光和律師受任中山東路中華池盆浴堂常年法律顧問啓事

茲受上開當事人之聘如有侵害該池一切法益本律師當盡依法保障之責

事務所　西華門頭條巷春和里一號　電話二三五八六

該池地址大行宮　電話官房二三一九四　普通二一六四六

南京市土地局核准土地登記公佈欄

二十五年三月六日核准

二二號　福建會館昇州路四三四號四四二號　梁眞慶等止馬營一一一號　林信破瓦巷　張淑華豐富路　潘德世牙櫓巷十號　熊亦吾打釘巷二七號　翁振聲鷄鵝巷九七號　陳季
梓桃源新村廿八號　王明星太平橋南四三號　樊慶濤等宰牛巷三五號一七號　市財政局洪武路一五四號　曹錫亭三條巷靜希里一號三號　秦安國會公祠八號十號　南京慈善會
綾莊巷三一號　潘陳氏狗皮山七八號牙櫓巷十二號　他項權利登記　吳王興同上　外交部淸古道　曾耀宗太平橋南五七號　浙江興業銀行中山東路　陳譚蓀珠江路二八七號
蕭元禮浮橋南三八號四八號　周輔廷等竹竿里十五號　黃葆齡等一枝園三一號　顧王氏明瓦廊七八號　歛正英等豐富路二九四號二九六號　果連菴淸涼山　信仁堂中山東路
王光祖等中正路二二七號　方啓堂等中山東路　李長春姜家園一七七號　曾健豐富路　陸漢泉藍家莊　孫永貞淮海路七七號　洪武路九八號　丁桂全估衣廊四九號　朱啓和等
半山園九號　翁瑞堂鷄鵝巷九九號　顧德成等定盤巷十號　他項權利登記　張友之同上　劉蔭祚糖坊橋八八號九〇號　黃懷祖唱經樓五〇號五二號　他項權利登記　朱公安同
上馬塘德佑衣廊一五〇號一五二號　潘溶淸狗皮山六號　他項權利登記　莫劍亭同上　李影生大方巷　倪玉霖綾莊巷四三號　周志祥花露崗六五號　張振興豆腐坊八號　李義
生等大紗帽巷六八號　李文慶同上　郭春祥鮮魚巷十八號
羅壽芝科巷四〇號四四號水巷一號五號　妙覺菴洪
武路一五二號　王廣慶等建康路五三八號五四〇號
他項權利登記　汪徐氏同上　金同壽等洪武路二

上元節孝祠土地登記啓事

茲有坐落本市棋盤城第八號門牌地產東至烏龍潭西至棋盤城南至官溝北至李姓地面積一畝八分七厘一毫一絲所有本祠確係私人祠產祠內有光緒年間石碑可資憑據所有契據因歷遭兵燹遺失茲遵章向土地局聲請補契除另請公告外特先登報聲明如有異議即向南京市土地局提出理由及證件爲要

韓承明等土地登記啓事

茲有坐落本市大王府巷第五三號五五號五七號門牌地產東至大王府巷西至朝天宮南至馬姓屋北至卜姓屋面積一畝六分五絲茲因一部上契瑕疵除另請公告外特先登報聲明如有異議即向南京市土地局提出理由及證件爲要

陳桂軒土地登記啓事

茲有坐落本市校場東至陳姓地西至峨嵋嶺南至官街北至陳姓地面積五畝二分八厘茲因聲請爲所有權登記所執契據有瑕疵除另請公告外特先登報聲明如有異議即向南京市土地局提出理由及證件爲要

楊振棟土地登記啓事

茲有坐落本市漢府街第十七號門牌地產東至陽美邑館西至龍姓地南至逸仙橋小學校屋北至漢府街面積一畝〇分二厘二毫三絲該產係先父楊輔成號紀武與陳玉山合資購買建築故契載玉餘堂合記並經分執各執後由楊輔成出價五千餘元將陳玉山管有一部分宅地併爲已有並將分執書據收回連續至上業附執續白執照驗契各一件確已遺失除另請公告外特先登報聲明如有異議即向南京市土地局提出理由及證件爲要

于登銀土地登記啓事

茲有坐落本市珠江路第七百十號七百十二號七百十四號門牌地產東至張姓屋西至李姓屋南至秦淮河北至珠江路面積〇畝七分四厘八毫四絲正係於民國十六年向陳丙恩等買受茲因正契瑕疵但產權實在來歷淸楚除另請公告外特先登報聲明如有異議即向南京市土地局提出理由及證件爲要

陳一唯土地登記啓事

茲有坐落本市傅厚崗街第三四號門牌地產東至傅厚崗及陳蔡曾廖四姓西至童姓及信業堂地南至曹葛應劉四姓地北至愼餘堂新享廠地及市地面積十四畝七厘九毫三絲因遺失所有上首附執契據除另請公告外特先登報聲明作廢如有異議即向南京市土地局提出理由及證件爲要

楊吳公井　書茶社

特請　普餘社彈詞名家

趙介祿先生　趙韞玉女士　彈唱　日　雙珠鳳　夜　小金錢

王燕語先生　王鶯聲女士　彈唱　日　夜　珍珠塔

本園特請蘇州廚司專製應時佳餚各色適口點心無不物美價廉小賬不收加一如蒙光顧易勝歡迎

電話二二八八七

美華　第一高尚服裝老店

式樣新穎　文雅美觀

四大特點

價目眞確　定期不誤

地址……太平路花牌樓　電話二三八六五

意注

黑廊街　唱經樓　太平路

亨達利　中央鐘表行

新到　美術小座鐘　每只二元　二寸元鬧鐘　只二元　保用五年　準確無比

摩登長方游泳手表　落水不漏　堅固耐用

電話　黑廊街　二一四六一　唱經樓　三一三四四　太平路　二一四九三

我國最近失業人數 達五百八十餘萬人

省別以粵爲最多計百餘萬人 業別則以紡織工業鹽業爲多

滬國際勞工局發表

（上海通訊）昨據國際勞工局中國分局發表一九三五年我國全國失業人數，估計共達五百八十九萬三千餘人，省別以廣東爲最多，共計一百五十七萬餘人，本市計六十一萬餘人，如以各業分別，則以紡織工業鹽業爲多，昨據記者向該局探誌各情如下：

○各省市之失業人數○

據國勞局中國分局發表，我國最近全國地失業人數估計，爲河北省四九·七五○人，山東省四八·九九六人，河南省五八·○一○人，江蘇省四一一·九九一人，浙江省二七八·八一三人，安徽省五·五四五人，江西省四六○·三○○人，湖北省二二三·三九一人，湖南省一一四·七五六人，四川省五三四·九六○人，廣東省一·五七八·四八二人，廣西省一·九六○人，南京市一六一·四七六人，上海市六一○·七○一人，北平市五○·九三五人，青島市一○四·五○○人，其他七四八·六三○人，共計爲五·八九三·一九六人。

○各業分類失業統計○

如以各業分別，則漁業七·五○○人，礦業三一·四○二人，絲業及絲織業三六八·六四一人，布業六三五·二五○人，紗業四六·七九五人，其他各種紡織業七·三○○人，織業合計一·○五七·九八六人，鹽業一·四○一·○○○人，其他飲食品業一三·○六七人，瓷業一五九·○○○人，其他土石製造業一三四·五○○人，火柴業一五一·○○○人，其他工業，一七·八一三人，業類未詳者二一二·六一八人，交通運輸類三二○·五四九人，商業類三七六·四二一人，業別未詳者二·○一○·三三一人，共計爲五·八九三·一九六人云。

西康卅九族新婚 男女擁抱跳崖

婚後過於甜蜜願世世爲夫婦 岩石上擁抱投下作同命鴛鴦

（西康通訊）三十九族，位於康藏之西北，自民初隸於西藏所管，人口有八萬，廟宇有三千，每家之人，皆供佛龕，男女配合自由，有一女嫁數男者，識字之風，尚不普遍，一般喇嘛輩，皆代民家司書，一家有子三人，有二人學佛，不娶妻，故人丁不旺，年百歲者，觸目皆是，無械門崇習，在民初族人誤會，致引起與藏軍爭門，死傷積野，至今人民猶有遺憾，人至二十五歲始結婚，儀式極簡單，女至男家，二人互相跪拜，然後拜見父母，繼之高歌，喜房門前，掛一黑布，親友不得直入，婚後亦有度蜜月之舉，大多在山野間流連，身帶乾糧，歸期無定，有婚後過於甜蜜者，願世世爲夫婦，則在崖石上擁抱投下，作同命鴛鴦，頗似日本人心中之「情死」也。

說不盡的熱鬧 蕪湖春燈大會速寫

在失常的情態下演出一番昇平氣象 連接幾十天看燈客可算是萬方雲集

軍警預備制止不生效力

（蕪湖特訊）如火如荼的蕪湖春節獻燈大會，接連幾十天在舉市失常的情態下，演出一番昇平氣象，眞是說不盡的熱鬧。提倡燈會，最大的目的是振興市面，稱作「民族復興春燈大會」。原定二月二十三四兩日，因雨雪展延，至廿九及三月一日舉行獻燈典禮，一般遠道由京，滬，徽，漢，及皖北各地而來的看燈客人，延了燈期固有不少掃興而回的；但旅館裏仍然儘是看燈客。究竟蕪湖的燈會是怎樣一種情況，讓記者在這裏報告：

◇個別表演 越打越緊◇

黨政軍警機關爲了地方治安，重要，曾一度預備制止，但未幾何時，南京方面有燈會出現，以爲先例可援；於是燈會的呼聲又逐漸提高，街上由持黃表紙寫捐，戶貼燈條，咚咚的鼓聲出動了，陸陸續續個別的表演，大都一條龍，一隻彩船，幾塊方牌而已，繼而鑼鼓越打越緊，廣潮幫不讓往年威風，排演醒獅，寧波同鄉會派人取收四明大板龍，湖北幫化三百元紮龍頭，布業派人到徽州租獅子，木業往江北取檯閣，倉津鋪重金邀聘鄉下玩馬燈的上街表演，中山鎮以歌舞臺賣藝的沔陽獅子，青蓮閣歌女隨燈奏技，一般唱揚州戲的亦爲廣潮幫羅致去扮演，五光十色，薈集各地燈彩雜要於一場。至於第三期轟轟烈烈的大作爲，當然是在獻燈典禮兩天正式表演的。

◇鑼鼓聲喧 龍燈飛舞◇

在籌備會登記的表演單位共十二組，每組百餘人不等，統約在五千人以上。再加燈彩行列當在兩里以外。遊行路線遍及蕪湖全市區，以兩天走完。燈會經過長時間的訓練，排演，和佈置，差不多都告齊全。念三那一天，天稍放晴，各組燈會已等得不耐煩了，紛紛自動出發，祇見得滿街鑼鼓聲喧，龍燈飛舞，到城隍廟去朝廟。那陸軍醫院的演出，是近代最新最猛之武器若飛機，轟炸彈，大砲，坦克車，由一列一列的傷兵蹣跚底曳引着，沿途發射火藥，砰然像眞，看燈的人猛然間聽了這響聲，不免吃驚，警惕這非常的時代，給予我們目前最大的危機。

◇銀質獎章 特予獎勵◇

籌備會現通告各組如有涉淫穢的應自動檢點，並且會同教育股等方面，組織評判會，對有意義的燈彩特予銀質獎章，這無非是將燈彩扮演的意識，用獎勵的方式提高起來。

有不遠千里而來看燈會的，江南及淮南兩鐵路爲招徠旅客，遍於江南北各地廣貼傳單，優待半價車票，可算是萬方雲集，大小客棧統統客滿，後來者無處下榻，地板上睡了人，走廊亦當房間租出去。徽州館子同慶樓，來了許多同鄉，不得已騰出兩丈見方的房間，容留下二十幾個客人擠在一堆睏。

◇裝來鞭炮 投機兜售◇

更驚人的便是花炮業，所有前三年的存貨都賣光了，有的人做投機交易，從漢口劉陽裝來三百七十餘箱大鞭爆，兩天就兜售完了。可是蕪湖人士所付予的代價（據籌備會統計各組所用出數目）的在五萬元以上，每個人都逃不了寫捐，甚至寫上三道。再加上鞭爆，花紅，彩錢等等額外消耗，連同看燈的人用費，兩下總要在八萬以外，祇換到這一陣狂歡而已。

◇看燈客人 大吃其虧◇

燈會所經處，一般看燈的人，似潮湧起一般，站在街道兩旁店舖下，從早到晚，一層層推上去，成了廟肉屏風，一陣風括來，脂粉氣和汗臭調和在空間，等到燈會走近前來，那一羣便如海潮洶湧伏波蕩着，推來推去，軍警憲兵共同總動員，分組分段巡察，如見有滋事的，即照擾害公安緊急交軍法處置。然而，據偵緝隊消息竟有二百餘小偷從長江沿岸趕到，在人堆裏活動。看燈客大吃其虧，經該隊抓獲的小偷，共十日來已達六十餘名，此外走失小孩，迷了歸途的，隨時都有發現。最遭殃的是某律師家門役，被人衆將腿踏斷了，聽說還有生命危險，這也是燈會中的點綴啊！

怪猪兒

一頭兩身 兩尾八脚

（歙縣通訊）本縣南鄉第四區北岸第一保第六甲甲長吳某，家畜有母猪一口，日前忽產生一怪小猪，該猪前部與常猪無異，一頭兩脚，自腰後起，則裁爲二體，有二尾二屁股，股下各有脚一對，又背部另生脚一對，共有脚四對，計八只，形狀極異，本縣樓縣長，昨因公赴鄉，至該處亦曾親睹，惜該猪產下即死，聞該吳某已將死猪浸製標本，將送滬上陳列，以供動物學者之研究。

漢高祖流風餘韻 大風歌古碑

相傳爲蔡邕所書 沛縣人士請保存

（沛縣通訊）本縣爲漢湯沐邑，昔年漢高祖衣錦還鄉，邀父老擊筑唱大風歌，音節蒼涼，悲壯慷慨，與項羽之烏江自刎歌，爲相反之千古絕調，相傳碑文爲蔡邕（字伯喈，東漢陳留人）用篆書成，亦有傳爲曹喜所書者，以年代久遠，保存不力，今之所存，已殘缺不全，倘繼續濫壞，恐益模糊不辨，將成無字碑矣。本縣縣立中學當校長有鑒及此，爰依照中央所頒古護條例製定保護辦法，禁止濫行拓印，聞該校除呈報教育當局外，並在歌風台布告週知云。

閩省紙業衰落

製紙技術全用手工不謀改進 洋紙廉價傾銷營業爲之擱淺

省府飭建廳計劃改良

（浦城通訊）本省西北長汀，連城，甯化，將樂，順昌，政和，各縣，山嶺重疊，盛產竹木，爲造紙原料豐富之區，當地人民，多以製紙爲業，每年所產紙張，運銷魯，冀，遼，吉等省，價值在二百萬元左右，民十八年以後，因受匪患影響，紙廠停業，工人星散，出產大減，民二十年，東北被佔，二十二年，華北戰事發生，銷路完全絕跡，紙價日益降低，銷產兩者，陷於停頓，迨二十三年夏，產區各縣，經國軍相繼收復，省府積極招致逃外人民回籍，原有紙廠，又逐漸開工，去年長汀，連城兩縣士紳，爲救濟難民，曾向省府請於振款項下，撥借五六千元，開辦公營造紙廠，並呈准官廳，沿途免徵捐稅，以維本省紙業，故各縣所出白料，毛邊，連史，等產品，均可源源運省，惟銷路全特華北及關東各埠，去年因僞國征收進口稅，日人又在大連設廠仿製華紙，廉價傾銷，致閩紙不能輸入東北，貨多滯積於福州紙行，華北各埠，亦較往年去胃減少，市價大降，上年每担售價六十元者，現僅售三十元，價值差減一半，其所以致此衰落者，有如下兩原因，（一）因製紙技術全用手工，不謀改進，洋紙用機器製造，貨精本廉，難與競爭，（二）紙廠資本不充，售貨須以現款交易，不能如洋紙之長期給賬，否則乏資周轉，營業擱淺，現省府爲救濟本省紙業，除飭建廳積極計劃改良，先以實際辦法，維持現狀，繼圖發展，一面由財廳擬定減輕稅率辦法三點，呈交省府會議決定，（一）各地紙業營業稅，原定從價値百抽「七五」「五」「二五」等三級者，令核減爲値百抽「五」「三五」「五」等三級，（二）各地紙業營業稅，原定從日市征稅者，按照原稅率核減三分之一，並各截成整數，（三）各縣地方收入之紙稅各附加，已列入二十四年預算者，暫照舊征收，編造二十五年預算時，一律删免，上述減稅辦法，期自三月一日起開始實行。

○ ○ ○

今日上午十時加映早場票價一律一角

地址：二郎廟蔡家花園

銀宮大戲院 銀片之府

票價 二角 一角 捐稅在外

時間 二時半 五時半 八時半

◀今天特獻▶

中國電影第一次片上發音大成功完全有聲對白歌唱音樂跳舞偉大巨片

陳秋風 林如沁 黃耐霜 劉一新 章志直 合演

愛成三角，醋海興風波

雨過天青

覺悟前非，破鏡得重圓

片中敎讀請顧寶蓮小明星恭奏國歌

明星大戲院

時間 二時半，五時半，八時半開映

票價 二角……一角四分……捐稅外加

復映電影聲中轟天第一砲

●電通公司有聲對白歌唱傑出●

編導 袁牧之 主演 張新珠 周伯勳 白璐

都市風光

今日上午十時加映早場 優待票價一律大洋一角

金城河北評戲

下關商埠街 電話四一四八八

特聘評戲皇后 朱寶霞

青衣花衫 玉蓮花 青衣花旦 朱紫霞 青衣花旦 陳翠鈴 坤角小生 花豔君

全體藝員一百餘人日夜一齊登台表演

◀今天日戲▶ 王少安趕船 六月報

◀今天夜戲▶ 因果報 頭二本人道

日戲價目 時間一時半 花樓對號五角 樓上正廳三角 特廳對號五角 樓下正廳三角 樓下普通二角 捐稅一律在內

對號票今天上午十時開始預售

夜戲價目 時間七時半 花樓對號七角 樓上正廳四角 特廳對號七角 樓下正廳四角 樓下普通二角 捐稅一律在內

●本院特約江南汽車送客入城●

南京大戲院

挽友情商特別挽留兩班破天荒大會串 三天

陶默厂 奚嘯伯 楊瑞亭

暨兩班男女演員百餘人一齊登台會串

今天日戲 連環套 四進士

夜戲 失印救火 冀州城 法門寺

明晚最後一場各界頌揄雙齣 御碑亭 借東風

票價 日戲 特廳 對號 八角 正廳 四角 普通 二角 夜戲 特廳 對號 一元 正廳 五角 普通 三角 捐稅在內

白敬宇眼藥

眼科神劑 萬試萬靈

白敬宇大藥廠

各地藥店均有代售

總店朱雀路電五二二五四號
支店白下路話二一五〇五號

津浦鐵路客車簡明時刻表

民國二十四年十二月十日起實行

上行車

站名	里程	到開	302次滬平通車（餐臥頭二三等車）	72次浦徐區間車（頭二三等車）	22次浦津快車（餐臥頭二三等車）	306次下浦通車（餐臥頭二三等車）	74次徐濟區間車（三等車）	76次濟津區間車（三等車）	78次濟津區間車（三等車）
上海北站		開	16.00						
浦口		,,	1.49	7.10	9.45	16.20			
滁州	50	,,	3.05	9.02	11.20	17.42			
蚌埠	176	,,	6.38	13.35	15.18	21.15			
南宿州	266	,,	[illegible]	16.42	17.49	23.21			
徐州府	341	,,	11.05	19.00	20.18	1.39	6.40		
臨城	408	,,	13.03		22.22	3.31	8.59		
兗州府	502	,,	15.47		1.28	6.09	12.28		
曲阜	519	,,	16.11		1.55	6.35	13.01		
泰安府	586	,,	18.15		4.02	8.38	15.37		
濟南府	638	,,	20.45		6.44	10.59	18.05	12.00	22.40
德州	776	,,	0.25		10.15	14.04		15.34	3.20
滄州	889	,,	3.29		13.30	16.46		19.21	7.39
天津總站	1010	,,	6.55		17.19	20.03		23.15	12.00
天津東站	1014	,,	7.30		17.29	20.45			
北平東站	1154	到	10.24			23.45			

下行車

站名	里程	到開	21次津浦快車（餐臥頭二三等車）	75次津濟區間車（三等車）	77次津濟區間車（三等車）	301次平滬通車（餐臥頭二三等車）	305次平浦通車（餐臥頭二三等車）	73次濟徐區間車（三等車）	71次徐浦區間車（頭二三等車）
北平東站		開				15.50	19.30		
天津東站		,,	8.50			18.20	23.00		
天津總站	5	,,	9.30	7.00	16.30	18.40	23.30		
滄州	125	,,	13.22	11.04	22.05	21.39	3.18		
德州	239	,,	16.58	15.21	2.18	0.20	6.49		
濟南府	357	,,	20.37	18.40	6.05	3.33	10.31	7.20	
泰安府	428	,,	23.07			5.43	12.51	10.29	
曲阜	496	,,	1.01			7.14	14.42	12.58	
兗州府	513	,,	1.41			7.50	15.31	13.44	
臨城	607	,,	4.25			10.10	18.04	16.58	
徐州府	673	,,	6.44			12.11	20.21	19.05	7.50
南宿州	749	,,	8.53			14.00	23.16		10.26
蚌埠	839	,,	11.23			16.19	1.43		13.84
滁州	963	,,	15.14			19.36	5.32		16.33
浦口	1014	,,	16.40			20.45	6.45		[illegible]
上海北站		到				7.45			

注意 南下赴京旅客請購下關站客票 [illegible]

浦口 車務處 [illegible] 電話 四九三一四 [illegible]

實業部註冊中國首創第一家

精益眼鏡分公司

OPTOMETRISTS & OPTICIANS

配眼鏡決不能如購普通物件可比，因爲戴不合光度之眼鏡，對於智識及事業精神有莫大阻礙，本公司爲全國最進步之眼光學專家

驗光準確 儀器精良 品質高尚 價格公平

中國精益眼鏡公司

南京支店 太平路花牌樓 電話二一三四一

驗光主任王翔欣謹啓

遺失聲明

敝人日前遺失防空學校練習隊理髮工友出入證一枚號碼爲十八號除呈請補發外特此登報聲明作廢此啓 易松財啓

生殖器病自療法

凡患腎部虛弱則發育未全陽萎不舉遺精滑精見色早洩精關不固等症則人生乏趣子嗣絕望動輒悲悶若購用市售內服劣藥等以冀全愈是無異隔靴搔癢功效難期茲有外用特效聖劑

大力精 PERILIN PASTE 係德國醫科大學性病學校教授長雞惠森博士傾其深邃之專門學殖費卅多年之心血結晶經多數著名醫學博士臨床實驗讚譽乃始敢發售以救濟斯病者患者祇須採用少許立即揮發化學作用能使荷蒙旺盛血流通暢專治上列各症莫不藥到病除恢復健壯性能過非挂羊頭賣狗肉之庸藥所可比凡已經僞藥無效者請火速購用免誤時機原價二元特價一元五角函購郵費二角

南京市政府前廣生大藥房總經理

代售處 中山路大行宮兄弟藥房 北門橋魚市街東南藥房 太平路花牌樓金陵藥房 建康路承恩寺仁濟藥房

首都各界婦女 今日紀念三八節
婦女會等五團體担任主席團 印發三八紀念歌

首都各界婦女、訂今（八）日下午二時、假香鋪營公餘聯歡社中正堂、舉行三八國際婦女節紀念大會、主席團由婦女會等五團體代表擔任、會場秩序、由市童軍理事會令派女童軍四小隊、負責維持、會場招待、由女青年會擔任、由市政府音樂隊擔任奏樂、並印發三八節紀念歌五百份、茲誌紀念節歌如次、

紀念節歌三月初八、三月初八、世界婦女今天打碎鐵枷、聯合起來、從今不做牛馬、我們要爭飯吃、不聽你三從四德的鬼話、我們要爭解放、不犧牲在那小爐灶下、誰搶我們土地、我們要武裝起來奪回它、誰搶我們自由、我們團結起來、來向前殺帝國主義滾出去、封建勢力從根拔、衝到前線去、永遠不回家、

市商會改選會 本月中旬成立
僅二三業未選出代表 即將舉行代表登記

京市商會改選會、市黨政主管機關即將會同從事籌備、據悉各業公會推選出席代表、大部已辦理完竣、約共一千一百餘名、祇有鮮肉理髮等二三業公會、尚未選出、昨日鮮肉業公會、在市商會召開會員大會、以人數未齊、結果流會、日內將再行召集辦理選舉、俟全體辦竣、即由市商會開始會員代表登記、預定本月十五日左右、籌備成立改選會、

▲不如去年　至於京市商情、昨據市商會消息、商業一般情形、較去年爲遜、中華路昇州路等處商店、閉歇者達十分之二三、失業人數增加、社會經濟殊不景氣、太平路花牌樓一帶、較爲整齊、然亦以開支浩繁、營業均勉以維持、未能多所盈利、

▲希望健全　照目前各業、營業概況、煤炭業以天時關係、最爲獲利、糧食業情形亦佳、綢布業取得貨物增價機會、多數尚能獲利、五金電料業尚發達、此外均平平、百貨業虧蝕者多、其無法維持者均停閉、錢業衣業日漸淘汰、故一般商界現均希望市商會有健全之組織、俾設法調度經濟、計劃繁榮市面、

市府擴大 小本借貸

京市府爲救濟貧民、及調劑農村經濟起見、特於昨（七）日令飭小本借貸處、加緊推廣貧民貸款、與種子貸款、俾貧民與農民、充分利用借款、以圖利潤、而便發展農村經濟、

銀樓業請求 修改用銀規則
財政部批令不准 謀貫澈整個政策

京市銀樓業公會、此次會與各省市銀樓業公會聯合、推派代表、向中央機關及財政部請願修改銀製品用銀管理規則、以維銀工生計、昨奉到財政部批令、略謂部頒銀製品用銀管理規則、係爲節制白銀用途、減輕銀製品原料成本、促進手工技術改良、於貫澈政府整個政策中、仍屬維護該業之意、至規則所定摻用純銀不得超過百分之三十、並經部詳細研究、令飭中央造幣廠、配製多種合金材料、供用於手工技術、尤無妨礙、仍仰遵照以前批示各點、切實購用、聞銀樓業、定日內推員赴滬商洽一切、

中央林區本年造林 金子崗爲中心
麒麟門以東至湯山一帶 已造林九十餘萬株

中央模範林區管理局、前以奉實業部令本年造林工作、集中於自麒麟門以東、以金子崗爲中心、至湯山一帶區域、該局已擬定造林計劃、及施行綱要、依照進行、並在金子崗設立造林臨時辦事處、自上月十二日開始造林工事、所有服務員工、極形忙碌、局長凌道揚、技術課長胡鋆、每日均在該處一帶督察巡視、截至六日止、已植樹苗九十二萬九千四百七十九株、地點爲青龍頭獅子山銀鳳凰鋪湯區湯山區等處、樹種有側柏馬尾松泡桐黑松中國槐麻櫟等多種、面積約爲一萬八千餘公畝、現仍在繼續造林中、並限定本月十五日以前、完成工作、至該局原屬各林場造林育苗事項、現亦在分別進行、又該局本年推廣苗木事項、近月以來、各機關團體及民衆向該局請領樹苗、倍形踴躍、日來起運撥發樹苗情形、緊張異常、截至前（六）日止計京市附近一帶、撥發樹苗數目、機關方面、有參謀本部、步兵學校、教導總隊、京市勞動服務團二十七處、共領闊葉樹十四萬七千三百六十株針葉樹七萬一千一百十二株、合計二十三萬八千四百七十二株、又民衆領苗者、一百六十八人、計發闊葉樹苗二萬八千一百五十株、針葉樹苗五萬五千八百五十株、共八萬四千株、其由所屬各林場暨推廣苗圃發出者、計闊葉樹十六萬株、針葉樹二十萬株、領苗者約七百人、據該局負責人稱、今年造林情形、較往年更覺熱烈、本局雖預備大宗苗本、仍不敷供應云、

京市嚴厲禁煙
最近一週間 捕獲煙犯五百
戒絕烟民總數已逾二萬 現分四處收容

南京市自闢爲絕對禁烟區後、迄最近止、計戒烟醫院收容烟民、已逾兩萬人、戒絕出院者、亦達此數、現復於中央、鼓樓、市立醫院、戒煙醫院等四處設立特別病室、故一般較有地位之煙民、自行投院請戒者極夥、勸戒者亦不乏人、尚有一般貧苦煙犯、由憲警機關、捕獲送院押戒者、爲數最多、最近一週間總計捕獲人數、約在五百以上、聞是項煙犯、於煙癮戒絕後、一律須依照清毒曾規定之吸食鴉片煙犯捐納戒煙經費等級、交納罰金、其無力繳納者、即送救濟院罰做苦工三個月云、

二十期航空獎券 本京售出大獎
廿一期獎券大批號碼運到 昨日開始出售

第二十期航空公路建設獎券、已於前（六）日開獎、茲悉一等獎「〇四四四六〇」號、由杭州儲豐銀行售出、本京方面、據總經理處四明銀行悉、該行亦售出二獎一個、號碼爲「〇六四三二〇」號、三獎兩個、號碼爲「二二五一八」及「二九八一八〇」號、內三獎「二九八一八〇」係由該行分銷處大行宮（南京銀行對面）「大運來」獎券號分條售出又悉該行已由上海大運公司運到二十一期獎券大批號碼、已於昨（七）日起開始批售、

昇州路 下月開闢

市府計劃開闢昇州路、一切均經準備就緒、該路東自中華門起、西至莫愁路止、長約一千一百餘公尺、寬二十八公尺、全部柏油路面、所需費亦已籌措有着、並已通知該路兩旁商民、限期拆屋、刻以不便再行延期、決定下月初開始興工、

社局下月 遷入新屋

△建築工程完成大半

市社會局辦公室、自去年被火焚燬以後、業已開始在原地點重行建築新屋、工程進行甚速、限定四十五晴天完工刻已完成大半、尚須兩週後即可全部竣工、該局各科定四月初遷入新屋辦公云、

五台山孤墳 將遷中華門外
童軍總會已購定荒地念餘畝 建築總會會所

童子軍總會爲建築會所、購定五台山基地、惟該地孤墳極多、該會日前接奉副會長戴傳賢氏交下無名氏捐洋二萬元、以作移葬之費用、該會經數度磋商結果、決定於中華門外購買營地若干畝、以作孤墳移葬之所、茲悉刻已購定荒熟地約二十餘畝、計約各洋五六百元、正在商洽、即可決定、該會昨日派科長蔣元龍、赴該處測量一切、聞該會爲紀念此無名氏捐款之盛意、擬將該地建築似公墓之形式、并樹立牌坊、以誌不朽云

成賢街馬路 開始放寬
兩旁居民相率拆屋

工務局放寬成賢街、自中山路至四牌樓一段馬路、業經通告兩旁居民、限期拆讓、連日自動拆除房屋者甚夥、日內可全部拆讓竣事、該路全長、爲一千三百餘公尺、其放寬限度爲十二公尺、柏油路面、該局並已招商承辦、本月底以前即行動工、限期完成云、

美國影星 范朋克 將來華攝影片

（巴黎六日路透電）范朋克即欲前往中國、故顧即日結婚本擬今日與阿施萊夫人成婚、但因缺少法律上文件、未能領得特許證、范朋克已電致倫敦、囑由飛機將此文件寄法、大約明日婚禮可成、范朋克擬赴中國攝取元朝馬哥孛羅游華之劇片、

天氣報告

國立中央研究院氣象研究所三月七日下午七時三十分發出天氣報告云；（一）本京未來二十四小時內天氣、陰曇、風向北及西北、風勢增强、（二）七日本京天氣：陰曇、晨有低霧及霜、最多風向西北、溫度（攝氏）最高七、九度、最低零下二、三度、（三）七日國內天氣：東三省晴好、東北有微雪轉曇之勢、華北及西北一帶有雪、西北風甚大、黃河下游及長江上游陰曇、有微雨、長江中下游陰曇、好海濱陰有雨、（四）七日國內未來天氣：東三省晴寒、華北及西北一帶風沙漸息、轉晴而峭寒、長江上游或有小陣雨過境、陰或有微雨、中下游仍轉陰、東南海濱天氣仍陰曇、漸有進步、

胡萍翩然返滬
闢謠
都是有作用之惡意破壞
洪深惡作劇故意和她開玩笑 人言可畏險做了阮玲玉第二
□青島養病 □武昌結婚 □長沙生產

胡萍自去年九月向藝華請假離滬、匆匆數月、自稱是返湖南省親、但是外面、却傳說紛紜、莫衷一是、有的說她病臥青島、有的說她已在武昌祕密結婚、恍惚迷離、令人莫測、

不久前猶由他父親出面向藝華續假二月、同時長沙報紙傳出消息謂胡萍已在湘生產、滬地各報紛紛轉載、可是不到半個月、胡萍却又在上海出現了、闢室新亞酒樓、說她剛從湖南回來、記者爲欲明瞭一切記見、親往訪問、茲將訪問所得詳誌如下、

記者於二十六早晨得悉胡萍抵滬後、即於當日下午、赴新亞酒店六一八號房請見、胡萍不在、由唐君延入、房間裏另外有一個中年婦人、滿口湘音、經唐君介紹、知爲胡萍之母、並悉胡萍係赴藝華公司、不久即可回來、據唐君說、胡萍是二十五日午刻乘江順輪到上海的、船到的時候、雨雪紛飛、天氣嚴寒、他在碼頭上迎問、戰慄不已、記者隨即詢候胡萍近況、他說長沙報紙上的記載都已看見了、什麼病臥醫院、武昌結婚、長沙產子、一切都是無稽之談、記者向他詢問謠言來源、他說胡萍就要回來還是等胡萍親自答覆較爲便利、不過對於結婚一說倒可以趁此機會解釋一番、他並不否認他和胡萍的戀愛、同時也承認和胡萍有結合的可能、但是他說「他現在在光華大學唸書、要今年暑假才能畢業、即使結婚、也要等畢業之後、而在胡萍離滬返湘期間、他根本沒有離開過上海、結婚如何可能、假使謠言說胡萍在湖南嫁了別人、猶有話說、可是說是和我結婚、這謠言實在造得太不高明了、」沒有多少時候胡萍了、面部豐腴、面容微黑、像是很健康的樣子、她坐定後稍爲歇了一歇、記者就問她到了湖南之後有沒有到過別處、我底意思就是問、有沒有到過青島武昌、她明白了我底意思就滔滔地開始了她底談話

我在青島醫院養病的消息、據說是洪深傳出來的、但是他不能說出是什麼醫院、假使真的他知道我住在醫院裏、他一定不會不說、洪先生和王瑩很要好、而王瑩和我是對頭、如果洪深在前次來上海的時候和她接近過、那末那謠言一定是王瑩和洪深勾結着散出來的、從前明星攝影隊拍攝外景、洪先生那樣侮辱我、也是王瑩在背地裏作祟、我到湖南去、是省視母病、母親病着而且病得很厲害、我因爲外面謠言很厲害、不得不提早來申、以爲闢謠、我在湖南、一直住在鄉下、沒有出來過、長沙廣東大戲院開幕、他們請我去行揭幕禮、我因爲他們的開幕片是明星出品、對於自己公司交待不過去、沒有答應、結果他們改請了長沙市長、又有一張新出的楚聲報、他們要請我們做交際主任、我因爲那事情太無聊、而且我又不能久居湖南、所以也沒有給他們滿意的答覆、這兩件得罪人的事情發生以後、湖南報紙便接連發現了幾篇造謠的新聞、

阿唐始終沒離上海、所以武昌結婚一點、根本無庸解說、至於說我在長沙生產的、但是我從廿號從湖南動身、昨天（二十五）到上海、試問一產婦能否在產後八天作這樣長途旅行、所以這謠言也是不攻自破、

有人說我一向祕密住在高逸安的家裏、那是笑話、我現在已經知道造這謠言的人是誰、她是從前的藝華的同事、辦過一種電影週刊、資本是我替他擔保向銀行借的、後來銀行屢索不還、向我追償、我便去信催他早點還清、從此他便和我結下了一點小怨、就是洪深所放我在青島醫院裏的謠言也是他首先在四處散佈的。我母親的病、至今未愈、本來我還不想來上海、但是因爲謠言實在太厲害、所以不得不挺身出來、以釋羣疑、事實勝於雄辯、假使我說假話、那麼假話一定也有揭穿的一天、

京市回教分會 舉行執委會議

中華回教公會京市分會、昨（七）日下午三時、假建康路該會禮堂、舉行第十二次執委會議、買國民主席、討論事項、（一）近據本會會員來會報稱、近本市發現冒名回教食品商店、應如何辦理案、決議、派馬迪光先行調查制止、（二）前回教公會、所發清眞證書、由本會加蓋圖記、以資鑑別、對未領之回教商店、由本會頒發、

中英文化協會 即日興建會所

中英文化協會、昨日假管理中英庚款董事會、舉行第十二次幹事會議、出席者、買德幹、張道藩、杭立武、陳劍翛、張平羣、禆德本、康德黎等、主席買德幹、議決、（一）即日興工建築會所、（二）通過香港大學校長賀耐等爲會員、（三）組織講座委員會、以陶孟和羅家倫李四光杭立武陳劍翛等爲委員、（四）組織留學諮詢委員會、推吳定良黃建中陶孟和杭立武陳劍翛爲委員云、

社會金針
希望紀念「三八」中之婦女　建

今日婦女界爲着求解放爭平等所以每年於今日必舉行「三八」國際婦女節紀念。我們知道、中國的婦女、早已達到「解放」和「平等」的地步了、一班所認爲沒有得到平等與解放的、大半是他們自己的墮落或放棄、直到現在、男女地位依然不能眞正達到平等、這是一樁何等可惜的事。

今日婦女界、紀念「三八」、希望除掉提醒一班沉迷的女同胞以外、大家應該多從實際方面去下點工夫、正因爲中國目前的婦女、已經踏上了消費驕奢的道上去了、婦女們、醒來吧。

首都
紀念阮玲玉女士逝世一週年
特於今晨十時半起選映其生平傑作
神女
樓上樓下一律大洋三角
下午（二時半）（五時半）（八時半）獻映
（注意每天祇有兩場）
絕島沉珠記★
●上下集二十大本●
一次映完・演足四小時
海京伯大馬戲班馴獸大王 克萊特大貢獻
及該班全體演員精心配演
（THE LOST JUNGLE）
雄獅猛虎，盡是藝員，有情有節，不同凡響、驚險處，使令毛骨悚然
全國首次公映 環球公司至新偉大出品

新都大戲院
今日三場名貴貢獻
場場客滿 已成慣例 務請早臨
今日上午十時半開映
座價：樓下二角樓上四角
全部古裝宮闈巨片 龍鳳奇緣
可歌可泣亦香亦豔
銀壇上震動一時的歌舞奇情鉅片
◆手腕各施騙中有騙
◆鎗聲兩發枝外生枝
海上行宮
TRANSATLANTIC MEREY・GO・ROUND"
偉大的歌舞場面爲各界所未曾看過！
大明星南錫卡洛及十五位大明星合演
堂皇之至◆富麗之至

清眞
福生西餐館
俄式小吃英法大菜
各貨原料來自北平
中正路中央商場樓上

今晨九時舉行
三屆公開越野賽
全程七千米跑完者均可得獎章一枚
不知誰是飛將軍！

江蘇省立南京公共體育場主辦之三屆全市公開越野競跑、准於今晨九時在小營口中國文化燃料廠門前起步、參加健兒原爲六十二人、刻聞三民中學杜克卿及教導總隊李博、因故不能參加、業已正式通知放棄、此次參加人數中、教導總隊適佔全數三分之一、學界亦佔同數、其餘均爲工商界人所佔、故以本屆之人數與參加人之職業比例、實較前兩屆爲普遍、且本屆中除原有本京之著名長跑家多人外、新進英雄、亦復不少、故預卜在今日拚命奮鬥之下、定有更佳之成績產生、記者特探誌各情如下、

◆賽員名單番號對照◆

(二八五)劉景濤、(二五九)黃義、(二六〇)王文斌、(二九三)朱章良、(二九五)鄧時英、(二九六)劉義瑞、(二九七)唐繼勳、(二九八)錢學鎧、(二九九)王永華、(三〇〇)簡光潮(三三五)鮑忠、(三三六)倪應惠、(三三七)張志鴻、(三三八)周夔、(三三九)許國寶、(三四〇)李家駒、(四七六)張光庭、(四七七)黃果真、(四七八)李安鴻、(四七九)姜宗毅、(四八〇)王楓庭、(四八一)翁正啓、(四八二)居之權、(四八三)劉麗祥、(二九四)林醒黃、(七〇〇)趙閎煌、(四八五)李萬祥、(四八六)吳萊年、(四八七)李漢、(四八八)陳義良、(四八九)李遠忠、(四九〇)王廷獻、(六六〇)徐恩功、(六六一)、陳友德、(六六二)張祥雲、(六六四)李守金、(六六五)李兆凡、(六六六)李春來、(六六七)姚應甫、(六六八)姚登發、(六六九)王德聖、(六七〇)曹復堂、(六八一)周慶邦、(六八二)于示明、(六八三)陳貴廷、(六八四)王書貴、(六八五)王志英、(六八六)張傘山、(六八八)周一中、(六八九)顧柏林、(六九〇)莊雅文、(六九一)王逝水、(六九二)王健華、(六九三)楊忠、(六九四)季少琦、(六九五)顧勤勛、(六九六)、黃鴻璧、(六九七)張泳仁、(六九八)胡織章、(六九九)李義興、(吉林)

◆越野路線職員分配◆

本屆越野路綫、自珠江路小營口中國文化燃料廠起、越市鐵路成賢街、中山路、入廣州路、警官學校、清涼山折回、在中山路南段十五米處爲終點、職員方面計總判郝更生、發令張信孚、計時長吳齡若、計時吳仲歐、王子雀、沈佩言、檢錄蔡企邕、總幹事張東屛、幹事袁濟東、許肖傅、張季勳、杜達卿、宋瀚章、醫師趙士發、共餘之判裁員則一律於下列地點執行職務、(京市鐵道)王超、陳光宇、(成賢街)王富臣、王健吾、徐子揚、(珠江路中山路口)蕭忠國、吳壽祺、(中山設)龔家麗、徐紹武、湯文耀、(乾河沿)徐百先、程登科、江伯牛、陳振飀、吳德懋、(上海路)曹葆華、仲得山、(淮海路口)李暉、(清涼山)徐恕忠、沈佩言、沿途除由各該警局負責指導交通外、並由三民、鍾南、東方三中學各派童子軍三小隊擔任糾察、

◆與賽人員參加須知◆

(一)本日上午九點二十分前在起點(珠江路小營口)集合、(二)號布用棉綫縫綴於胸前及背上二處、(三)遺失號布者不得與賽、(四)與賽到達終點而無號布者不得錄取、(五)與賽員沿途須受裁判員之指示、按照規定路線前進、(六)與賽員不能越近取巧及受友人乘車護行、(七)與賽員不得手持物件、(八)與賽員須盡力跑完全程爲原則、(九)與賽員跑完全程者均增紀念品、(十)與賽員衣帽等件、(貴重物品概不保管)於出發前摺疊整齊出示本人號布交本場幹事保管、達終點後、仍照號布領取、(卽在終點)、(十一)共有自行保管則聽、凡跑完全程者卽在終點給獎、及贈紀念章、

類別	計程
公開第一屆	一萬公尺
公開第二屆	一萬公尺
軍政第一屆	五二五〇公尺
軍政第二屆	六五〇〇公尺
大學會聯首屆	七三〇〇公尺

◆溫故知新　舊案重提◆

按越野賽之成績、不能作爲一定標準、蓋因舊案重提、路程地勢、有高低曲直之別、路面有平滑滯塞之異、惟既往之紀錄、不妨以之勉勵來者、記者特搜集本京越野賽各種紀錄如下、

成績	造成者
三六分四七秒七	楊士範
三七分三五秒四	李義興
二九分八秒	楊士範
二八分四七秒	劉國威
二六分五秒	趙治華

太極拳演解（保留版權 不准轉載）

〔十八〕〔金一明編著〕〔女福英演勢〕

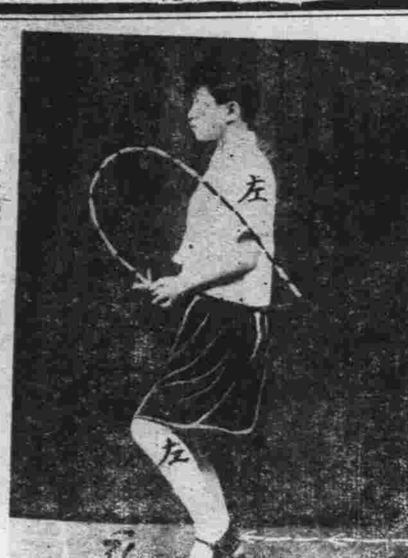

三通臂「六」圖三十一

六圖　三通臂「六」

由上勢、左足向前一步落實、右足隨之跟進微懸、同時將兩手相並、一齊拱起、如揪虎尾、由前上方畫成橢圓弧形墜下、仍置腹前、隨卽右足再進一步、左足跟進一步、曲膝微懸、目光前看、正面朝南、

第三十勢　懶扎衣

左足退後一步、右足尖翹起、兩拳變掌、復演懶扎衣、其手法動作、與第十九勢完全相同、正面朝南、

第三十一勢　開合單鞭

身步左轉、正面朝東、復演一開一合、其姿勢(與第二十勢相同)再將左足向左旁橫開一步、成單鞭式、其姿勢、(與第二十一勢相同)、正面朝東、

今午在跑馬場舉行
中正杯賽馬會
軍校及騎射會參加走馬表演
共有三個錦標

首都騎射會主辦之中正杯賽馬大會、定今日下午一時、在中央跑馬場分三部舉行、計一千五百公尺部、參加者共二十五人、二千公尺部、參加者共十五人、二千五百公尺部、參加者共十一人、每部均設『中正杯』錦標一隻、贈予冠軍、此外並有中央軍校教導總隊及首都騎射會全人、加入作走馬表演、該會爲易於維持場內秩序起見、昨已分發入場券、以示限制、共無券之來賓、則祇能於場外參觀、預料屆時之跑馬場畔、又將開五屆全運會後首次之盛況矣、記者特探誌詳情如下、

〔職員名單〕總裁判褚民誼、副裁判、桂永清、王固磐、谷正倫、陳焯、發令、徐炎之、檢錄龔家麗、終點裁判長、吳澂、裁判員、陳光宇、陳漢屛、雷仲散、郭岐、計時長、程登科、計時員、沙鳳苞、王富臣、檢察長、蕭忠國、檢察員、趙俊生、姜斌、何仁炯、胡律庭、報告、李先生、總記錄賀鏞清、糾察長馬湘、糾察員、教導總隊二員、憲兵司令部二員、警察廳二員、救護中央醫院、總幹事夏辰、幹事王恩廣、

〔比賽節目〕(甲)一千五百公尺(卽一哩四分之三)、第一組、(一)孫仲猷、(二)楊玉貴、(三)石埥垚、(四)李雄亮、(五)卜雲龍、(六)席云、(七)黃根宇、(八)陳傳瑞、第二組、(九)鄧凱元、(十)汝興之、(十一)田仲、(十二)王天傑、(十三)劉盛祥、(十四)段炳昌、(十五)郭德忍、(十六)趙玉淸、(十七)王鈞偉、第三組、(十八)孫春龍、(十九)蘇若水、(二十)徐子茂、(二十一)萬步張、(二十二)王恩廣、(二十三)謝丙南、(二十四)薛鵬三、(二十五)李志道、(乙)走馬表演中央軍校教導總隊、首都騎射會、(丙)二千公尺──(卽一哩)第一組、(廿六)周駿業、(廿七)孔繁融、(廿八)郁凱元、(廿九)張凱基、(三十)萬步張、(三一)李雄亮、(三二)文鯉、第二組、(三三)闞毓霖、(三四)余保臣、(三五)孫治弼、(三六)李樂亭、(三七)孫仲猷、(三八)譚培基、(三九)樊子厚、(四十)李揚義、(丁)二千五百公尺──(卽一哩又四分)第一組、(四一)蔡仁清、(四二)程學明、(四三)陳佩漳、(四四)曹汝澤、(四五)萬步張、第二組、(四六)張凱基、(四七)曹阿發、(四八)王創偉、(四九)周駿業、(五十)柏振武、(五一)陳佩璋、

新亞細亞學會 會員大會
今日假考試院舉行

新亞細亞學會、係戴傳賢、張繼、黃慕松等發起組織、迄今已成立五載、該會第五屆會員大會、經理事會訂定於今(八)日假考試院明志樓舉行、自上午九時起開會、報告會務、改選理事、事後卽由該會中午聚餐、已由該會開會通知各會員屆時出席、考試院長戴傳賢日昨在湯山沐浴、今日將來京主持開會云、

浙派員考察 京童軍事業

浙江省教育廳以南京之童軍事業、直隸於總會、一切課學、當較其他各地爲佳、故特派輿縣理事會常務理事朱程表於昨日來京考察、以作改進浙省童軍之借鏡、朱氏於昨晨九時、首先赴總會謁見劉主任祕書、繼赴市理事會觀光、下午一時起、由理事會派員陪赴各童子軍團參觀、計一時鐘英中學、一時半貧兒院、二時勵志中學、二時半南京女中、三時南京中學、三時半安徽中學、各團部並派童軍三隊担任招待云、

業餘英聯
今日鑾兵
黃仁霖舉行開球禮

本季最後一次之賑災足球賽、定今日下午三時在勵志社足球場揭幕、登場人物、一爲英國海軍聯隊、一爲集全京精華之業餘、故預卜屆時之戰事、將較本季任何足球比賽爲緊張、同時勵志社方面、爲使全京球迷得有普遍參觀機會起見、票價僅定一角與二角兩種、當時在該社問訊處及球場前發售、大胖子黃仁霖、並準於開始比賽時入場舉行開球典禮、深望球國迷兒、慷慨解囊、且所費不多、而所獲之眼福、實非淺鮮、又應欽杯足球賽、因時間發生問題、故今日祇有軍政對勵志一場、上午十時半開始、茲將業餘陣容排定於下、

何學泉
何和珉　龔啓猷
邱體祖
王彬生　謝棣佳　馬少伯
劉天希　杜鐵新　周日毅
劉行驥　劉祖儒　楊人偉　劉建修　曾遜　林家鵬　錢林　劉鎦　余志忠　廖自强
生力軍　楊建綱　紀憲鄂　潘作新

全國兒童募捐
籌設兒童教館
兒童教玩具展改五月舉行
春假日期展至四月五日起
兒年實施會昨議決

全國兒童年實施委員會、今(七)日上午九時、在教育部開第十次大會、由顧樹森主席、議決事項如下、一、全國兒童教具玩具展覽會展期至五月舉行、其日期由籌備會決定、二、全國兒童教具玩具展覽會、決定設置會長、及副會長、由籌備會擬定人選、再由本會聘請、三、關於本會兒童節、擴大慶祝、由南京市兒童年實施委員會、會同南京市黨部、市社會局及本會等各機關、從速組織慶祝籌備會、由會依照慶祝辦法大綱、分別辦理、(四)本年兒童節、正值兒童年實施時期、全國各地、均舉行擴大慶祝、應展由本會呈請教部、准予春假日期、──四月五日起放假、(五)請由教育部、轉呈行政院、令飭交通鐵道兩部、訂定優待兒童乘坐舟車辦法案、決議由本會擬定優待兒童入學乘坐舟車辦法、呈請教部令飭各省市教育廳局、商請各省市政府、酌量施行、(六)請從速訂定全國兒童幸福機關、組織辦法及分年實施工作計劃案、議決依照第三次大會議決案、關於本案之原起草人、──朱章賡、羅運炎、陳鶴琴、胡叔異、──井加派陳念中、丁淑靜、馬君珊、在京滬兩處、分別起草該項計劃辦法、由朱章賡召集、加以整理後、提交下次大會討論、(七)籌設兒童教育館案、議決、由全國兒童募捐籌設兒童教育館、關於該館組織辦法、推陳鶴琴、胡叔異、丁淑靜、起草、關於兒童募捐辦法、推徐逸樵起草、均儘一星期內寄交常務委員會審核、(八)請訂定兒童年庭教育方案、議決、此項方案、推顧樹森、吳研因、俞子夷、起草、經常務委員會核定後、由本會呈請教部採擇施行、(九)請規定「五一五」爲兒童健康檢閱日案、議決、請原提案人擬具兒童健康檢閱辦法、交由本部會同衛生署明令公佈、(十)請修正全國兒童繪畫展覽會徵品細則第三條、爲「凡全國公立及私立已立案之幼稚園小學及初中、均須依照本細則、選送出品陳列展覽、但出品人之年齡、以實足十五歲以內者爲限」案、議決照修正案通過、(十一)請中央宣傳部、中國電影協會、及各教育行政機關、編選兒童教育電影、以爲兒童年紀念片案、議決推陳鶴琴、吳研因、屈錦琴、胡叔異、擬定兒童教育電影題材及新法、交由本會轉請中央宣傳部中國教育電影協會等機關協助進行、

教育談片
勿負這副筋骨！
任·

今天體育界特別熱鬧，有五屆中正杯馬賽，和宣傳好久的業餘英聯賑災對抗足球賽。近年來，國人對運動的興趣，已大增了，可是對運動的意義，不能深切了解，所以運動往往成了畸形的發展，甚至除了運動以外，什麼也不知道了。我們希望今日各場競賽的健兒，都能認清民族的現勢，各自打點一些救亡圖存的工作，才不負這一副強健的筋骨！

我國出席世運
游泳選手最近成績
郭振恒採用新法進步甚速
陳振興練習不輟成績優異
楊秀瓊埋頭苦幹紀錄孟晋

(香港特訊)準備參加本年在伯林舉行之世界運動會、我國參加項目之預選、除足球籃球已有相當決定外、田徑預選定四月初旬舉行、游泳人選問題、因優秀人材均薈萃於港粵、因此全國體協會當局亦注目於華南、除前次容啓兆氏來港有所接洽外、復經函電商討、決定選派男女代表各二人、託由港體協會主持、現港體協會已內定郭振恒、陳振興、楊秀瓊三人、尚有女代表一人、則在考慮中、茲將郭陳楊三人所保持之紀錄及其最近成績、分述如下；

郭振恒　郭振恒自上年代表廣東參加全運會後、卽負笈上海暨南大學、郭氏保持之二百公尺俯泳紀錄爲二分五十八秒、係氏二十三年十屆遠運預選時造成、去歲港滬埠際賽時百碼俯泳七十二秒正、(舊紀錄七十六秒四、亦爲郭所保持)與前年被邀參加澳洲維多亞百年紀念大會時、七十二秒之紀錄平、郭氏成績雖突飛猛晋、惜於全運會時、未能衛破紀錄、引爲憾事、現郭氏在滬雖參加中青多會水游泳、究以種種不便未能多事練習、成績亦無多大進展、二百公尺俯游郭在全運中未能衝破三分大關、(郭在全運預賽三分八秒二、複賽三分十秒、決賽三分九秒)但近日採用日本最新作風以來、曾有一次非正式測驗、爲二分四十四秒二、已越遠東之二分四十五秒一、而接近世界之二分四十二秒六、此後努力練習、當不難在世運中獲一位置、

陳振興　短程游泳我國除陳其松外、當推陳振興、振興正在青年有爲之時、平時成績五十公尺、恆在二十七秒左右、(全國二十七秒七)百公尺五十七秒惜本屆全運因參加項目過多、五十公尺未能創新紀錄、(陳在港預選時曾平等遠運)百公尺紀錄、)一百公尺紀錄、卽於此時所創、得饜衆望、振興尤擅接力、去年在港舉行之港滬埠際一百五十碼五式接力中、曾創一奇績、該次接力人選、爲劉寶希、(仰)郭振恒(俯)、及陳(自由)陳在此項自由之五十碼距離、僅費二十四秒四、距昔日碼制時代之世界紀錄二十四秒正、僅差十分之四、一時震驚香島、轟滿中西、此項世界紀錄係於一九一四年時、由泰克瑪拉在檀香山所造成、迄今未有人擊破、僅人猿泰山之主角韋斯摩勒於前年以二十四秒二逼近之、陳氏有此驚人成績、實屬不易、此次被選、當屬得人、最近陳在港島、日在南華泳會勤習不輟、成績當又孟晉不少矣、

楊秀瓊　楊秀瓊、成績、早已印人腦際、無須再爲殫述、惟伊最近在港之成績如何、當爲人所樂聞、楊氏日來在水溫四十五度以下、仍每日與乃姊(秀珍)、區恩照、沙惠英等下水泳五百公尺、無日或間、最近測其成績、一百公尺曾有七十九秒二之紀錄、五十公尺則常在三十五秒六七之間、四百公尺又創六分四十七秒之新紀錄、另一女代表、現尚在選委會考慮物色中被選希望以劉桂珍最有把握、蓋劉於全運五十公尺中、曾以三十六秒二一度壓倒楊氏云、

國民大戲院

務請早臨！今天非常貢獻

三位銀幕大情人

克勞克蓋博爾　瓊克勞馥　勞勃脫蒙高茂萊

空前通力合作米高梅偉大出品

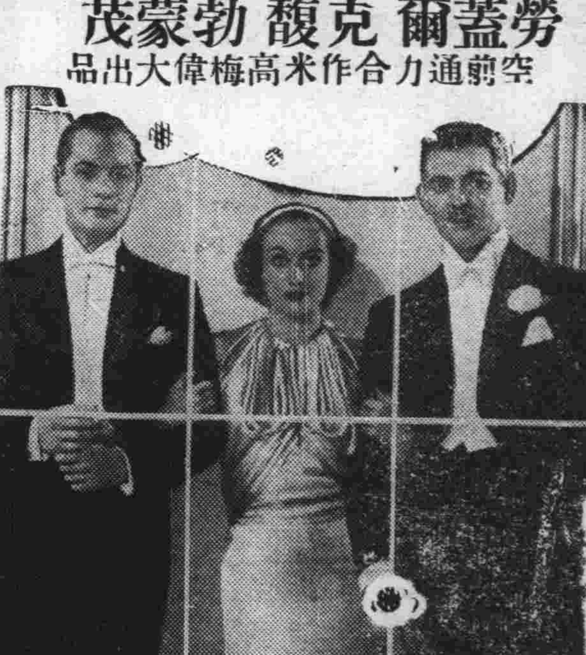

大導演范達克心血結晶

舊約新盟

Joan Crawford, Clark Gable and Robert Montgomery in "Forsaking All Others.

加映五彩卡通短片「時辰鳥」

今日早場十時起映　克勞黛考爾白不朽作　春風秋雨　價目：一律三角

國民准下期映

適合任何觀衆脾胃！足與任何鉅片媲美！

凱歌

卜萬蒼導演

袁美雲　王引　魏鶴齡　王桂林　合演

華藝公司有聲鉅製

自殺

良任

自殺并不是一件聰明的事。然而，却需要相當勇氣。

我們看到報上載有日本叛軍將校航空大尉河野壽，於事變當時受傷，向在熱海病院治傷，至五日即實行自殺了。自殺之風，日本最甚，武士道切腹自殺，是自古已然！我們固然很讚嘆自殺者。輕視自己生命的勇氣，然稍以冷靜的理智去分析一下，總覺這種英雄行爲究竟太那個！

有一些朋友，看到賭博場上的大注籌碼，不覺煽動野心，不惜拍賣家產，自己妻女衣食一概不顧，把全付希望都放在輪盤上，以作孤注一擲。可是希望究竟是希望，這一擲不勝，也就同歸於盡。

再打一個譬喻。一條惡狗，看到井底有一塊好肉，垂涎久矣，終於鼓着勇氣，縱身一跳，那知肉未到口，而一條性命到反結果了。

這種情形，雖非有意地去自殺，我們即謂之自殺，諒亦無不可。

自殺雖有勇氣，然而并不是一件聰明的事。

雪夜

山松

雪花加緊的飛着，大地像套上一件銀袍。北風也刮得颯颯的響，打得樹枝兒哀號。呈着灰黯的色彩的天空像一匹怪獸，抓住了行人在跳動着的心靈。在三十米達以外的人物，都失去了分明的輪廓，一切都在朦朧中變形了。

夜是寂靜的。鵝毛似的雪片掩蔽了路旁疏落的屋頂，壓得小屋子透出淒滲的神情。門縫中間不時探出長縮的頭來觀望，一陣冷風又把牠塞了進去。堅忍的松柏也掛上了一朵一朵的雪花，隨着風一上一下的搖動，像是向這一羣有大無畏的精神的戰士們敬禮。

狂風挾着雪點衝擊着紅燒的臉龐，又痛又癢，全身似乎披上了乳白的鎧甲。這險惡的氣象預示給我們還有更艱難的前途，他們毫不感覺地昂着首挺着胸邁進！

這兒沒有都市的煩囂，沒有矗立雲霄的大廈，沒有悅耳的爵士樂，沒有五光十色的霓虹燈；只有蜿蜒如蛇的黑影，熱烈的情緒，雄壯的歌聲，摻擦的足音，還些由我們內心激流出來的革命怒潮，泛濫了沉寂的空間，也驚醒了在醉生夢死的人們！

風愈刮得緊，雪愈飄得快，「前進，前進，前進，」——「只有鐵，只有血，」「不怕雪花源，不怕朔風狂，」……的嘹亮歌聲和呼呼的風響永遠的交流着！

想

惠嘯

志高，最近有三天沒有看見靠在王府的高門樓下了。

春寒料峭，春雨連綿。也許他——志高因爲「弱不禁風」的殘軀，尤未敢一拐一瘸的在泥濘道上蛇行似的求生吧？我還替他想。

不，決不！由于他——志高的一位同棲在那廟堂廊下的伴者，嘴裏的話可以證明他不是如此，而是他另開了一個求生的門徑，代替了他解餓的方式。

他還一個新開的求生的方式——「想」，也簡直可以說是老而又老的一個方式——「想」，——「想」——

從他生下來就有的，在他也許煩得麻木了，活得難受了，而以爲這個方式——想，是新的。

他自前三天在王府門框邊，看到了一個賣鷄子的婦人，他就如此想。「多少恨，昨夜夢魂中，……車如流水馬如龍，花月正春風！」他不這樣想。他那王府的房舍，怎樣的被賣掉？他那西莊的八百畝桑麻，怎樣的被換主？他該懊悔自己的以前，是怎樣的孟浪？生活沒有準繩？

「望梅止渴，畫餅充飢」吧，他不也是這樣想。因爲他沒有這樣解餓的藝術性，他的腦中目中以及心坎中，沒有「梅」，更沒有「畫餅」，只是一團寂黑昏昿吧了。

他伏在那廊下破水絮上，後面只是一個破泥缸，缸裏面存了一些從喊叫哀鳴中得來的有限米。

他在第一日伏在這裏的時候，身子上好像有些臭虫鑽心似的煩燥，從頭上抓到脚上，由左臂抓到右臂，再由背部撾到胸部腹部，還不時的兩隻黃鷄爪似的老手，五相那麼的緊揑着，同伴的問他幹嘛？他簡直不買賬，在他兩隻深凹黃黃眼珝中，表示出來一些「誰與你們爲伍」的自豪心，自信心的氣焰。從早到晚，由晚到天明，沒吃沒睡，似乎于那滿天的春雨，綿綿不休相差等。

他在第二日上半天還是如此的循環動作着。下半天，全身的抓，搥的工作，鬆懈些，只是眉宇間的皺紋，緊縮成一團，眼珠釘在那簷前的滴水，彷彿是要探討那滴水究竟似的。同伴們喊不開他的耳鼓，狗兒們吠不驚他的沉腦，那廊上角度隙裏滲出了間時一滴的小雨，滴在他的雙眉緊鎖處，滴在他的幾根山芋似的脚趾上，他，說不定是抱着「滿不在乎」，「管牠則甚」呢。

第三日他活動了，忻踊了！在他的嘴裏不時可以吐出這麼兩句：「我有辦法了！」「我發財了！」兩手握抱住兩膝，兩眼直瞪向天，頭是那麼搖搖的，他笑了。他自思着，此後的路該這麼走——先把缸裏米賣了，買個母鷄，鷄蛋是由「一而十」「十而百」的賣了出去，買個猪，猪再換匹牛，由一匹牛兩匹牛……增至百十匹牛，由牛換些田產，有了田產這一切的一切，豈不是都有了辦法嗎？這豈不是發了財嗎？他想到這裏，他那周身的細胞，幾乎發裂了，隨身一個呵欠，將手向那背面的破泥缸上一伸，順着伸勢，那應聲嘩啦！缸坍破了，米是洒覆了遍廊簷，此時隣家幾隻避雨在此的鷄，鳴聲「咯咯……」如蝗虫般的飛向米地，「一啄兩啄的吞蝕了精光。待他轉過飄忽的身來，已是泥點斑斑，米是一點點種在泥點斑斑裏。三日間的計思嚇退到太空之外了！他再彷彿是清醒了些，腦中目中以及心坎中也清爽好些，面前依舊是一團昏黑，接着一絲絲的春雨，如他兩隻凹眼黃珠內滾出來的淚珠拍奏節奏。

他一聲聲的——「哀！想」啊！

一張傀儡報

飄蓬

有一張包貨物的報紙，不知從何處來的，名曰「泰東日報」。上有康德三年二月十一日字樣，纔曉得是僞滿境內大連出版的報紙。上面滿載的是遼屬各地慶祝新聞，因爲溥逆在舊歷正月十三日誕生，接着又是僞國成立三年紀念，又是正月十五日的花燈節，眞可算得一又是龍燈又是會，又是老太婆八十歲。」把一片白山黑水，眞鬧得烏煙瘴氣！

最可笑而可鄙的，那新聞之中，篇篇都是什麼「皇帝，萬歲，帝國萬歲」，等阿諛之辭。還有一個出乎其萃拔乎其類的什麼「聖世堯天，登峯一瞥」，元宵夜月，熱鬧非常」。的大標題。我想現在僞滿，寄居于太上國槍口之下，比那燕巢幕上魚游釜中還來得危險，也配說是「堯天盛世」嗎？這種報紙，也算得代表輿論嗎？

再看看這張報紙，除了幾篇粉飾太平慶祝新聞以外，什麼防範匪盜，實施連坐法，警備防空，與派飛機捐，以及殺人案，強盜案，和發生瘟疫病的新聞也不少，果然是「盛世堯天」，有這種景象嗎？再把這張報紙翻過來一看，日本商人的廣告，已是佔了全幅，僞滿商人廣告，却沒有一個，我看這「堯天盛世」四個字，還是改爲「舜月盛世」吧！

春天偶語

任志

鄉村的春，在阡原間，樹枝上，和小鳥的嘴裏；城市的春，却在女人的身上。

◆◆◆

等春眼睜開時，花已開遍了。

◆◆◆

溪水潺潺的流着，她們唱着壯的歌；奮鬥呀！繼續地奮鬥呀！我們的前途還沒有終了呢！

◆◆◆

短雋辣　稿訣

小麻雀呀！你何不一飛沖天，偏在屋簷下飛來飛去的，好討人厭啊！

◆◆◆

蜜蜂！妳的工作是否比去年要緊張呢？時代是進步了！

◆◆◆

流鶯兒呀！妳今天唱的歌，是否去年春神的使命呢？

◆◆◆

不知是誰遺失了舊恨？因爲我在路上拾了一個新愁！

◆◆◆

落日好像一個愛女，你想侵看她一眼，她總是緋紅着雙頰向山背后躲去。

◆◆◆

霧：你祇是濛濛地彌漫了人間，是否想把這活潑的人兒，永久淹沒了呢！

◆◆◆

「愛情」，是個金質證章，只會光耀觸目的，掛在富人們的身上。

◆◆◆

「眼珠」和「乳峯」，是表示春心擾動的電櫬，能够麻木男人的一切！

◆◆◆

朋友！不要歎喜，不要發愁！我們可以找到一個較好的「明天」，至於那死了的灰色的「昨天」，讓牠去罷！

小說旁證

（十五）

孫楷第

主人以告乃巨商也。林語之曰：「此吾故人，脫復至，幸令來上庠相訪」。又揭其名于室曰：「某年某月日劍浦林積假館」。遂行商人至京師，取珠欲貨，則無有；急沿故道，處處物色之。至蔡邸，見榜即還，訪林於上庠。林具以告，曰：「元珠具在，然不可但取。可投牒府中，當悉以歸。」商如教，林詣府盡以珠投商。府尹使中分之。商曰：「固所願。」林不受，曰：「使積欲之，前日已爲已有矣。」秋毫無所取。商不能彊，以數百千就佛寺作大齋，爲林君祈福。林後登科，至中大夫。生子又字德新，爲吏部侍郎。

孔淑芳雙魚扇墜傳（熊龍峯刊本）

（明田汝成西湖遊覽志餘卷二十六）弘治間，旬宣街有少年子徐景春者，春日遊湖山，至斷橋時日迫暮矣。路逢一美人與一小鬟同行。景春悅之，前揖而問曰：「娘子何故至此？」答曰：「妾頃與親戚同遊玉泉。士子雜遝，遂失羣：惘惘索途耳。」景春曰：「娘子貴宅何所？」答曰：「湖墅宦族孔氏二姐也。」景春大喜，遂從之以往。及門，邀景春入，曰：「家無至親，郎君不棄，暫寄一宿何如？」景春大喜，遂入宿焉。備極繾綣，以雙魚扇墜爲贈。明日，鄰人張世傑見景春臥家間，扶之歸。其父訪之，乃孔氏女淑芳之墓也。告于官，發之，其祟絕焉。

魯迅剪辮子

玉簡

魯迅翁在日本留學時，就把辮子薙掉了：一半送給店裏的女使做了假髮，一半給了一位理髮匠，於宣統初年，光着頭皮回到故鄉來，不多久，就在紹興中學做了「學監」。

學生們裏面，忽然起了剪辮的風潮，有許多都情願剪掉，魯迅翁連忙禁止，學生就舉出代表來詰問，說究竟有辮子好呢，還是無辮子好？

魯迅翁對答得很妙，他說：「好是沒有辮子好，然在這個時候，我勸你們不要剪掉。」從此以後，學生們就常常說他言行不一致了。

大相命家　效臥龍蒞京

進門不用開口　便知一切問題　先言已往禍福　後論未來吉凶
決定有無妻子　說明求謀得失　各界駕臨一試　當面據理直陳

寓城北唱經樓西街中國大旅社十三號　演課二角　命相五角　電話：三一五九三

鳴謝楊海峯膏藥老店啓事

敝人在一月六日因事外出途中重受風寒返京後週身筋骨痠痛四肢不能行動痛苦異常即時特請中西醫診治仍無效幸得敝友張九高劉清山二君介紹下關楊海峯膏藥老店之筋骨癱瘓追風藥酒即時赴下關購買一瓶並向店主說明病原蒙該店主贈送膏藥二張但服該藥酒後未到四日即大有功效又買兩瓶尚未服完百病已去並從此斷根敝人特登報感謝如有同病者請速至下關江邊北安里七六號山東楊海峯膏藥老店購買筋骨癱瘓追風之藥酒服之可早痊愈特此鳴謝並爲介紹

王金發啓

國貨大樓　新街口

上等寫字間召租

建築——六層樓電梯上下
空氣——新鮮流通
交通——異常便利
設備——衛生暖氣
房金——特別低廉
接洽——新街口中山北路 中國國貨銀行　電話二二九七二

出租純鋼保管箱　穩妥萬分　贈租半年
儲藏貴重物品　存戶五百元以上

服務社會之宗旨　秉與各界合作

大陸銀行

辦理普通商業銀行業務

兼辦　國外匯兌　儲蓄　信託　代理收支各種款項

總分支行　天津　濟南　長沙　上海　南京　杭州　漢口　蘇州　無錫　北平　青島　石家莊　鄭州　蚌埠　南昌　南潯　牯嶺

南京分行　朱雀路中　電話二二三八七　三八一七〇
南京支行　北門橋魚市大街　電話二一五八三　三一〇六三

萍廬花園

門市部　華僑路口北首中山路一〇七號　電話二三八七〇
場址　三牌樓洪廟十一號　電話四一八六七號

承辦　佈置庭園，植樹栽花
代種芝草，堆假山等
出售　四季鮮花，奇異盆景
製紮　花籃花圈，結婚花球

精製銅版鋅版五彩商標銅牌

利豐美術照相製版所

特點　出品精良　交貨迅速　價目低廉　接送稿件

地址中正路二七八號　電話二三九一七號

大聯珠香烟

烟味香醇　售價低廉
空包換烟　兼換贈品

中國南洋兄弟烟草公司出品

眼耳喉鼻　陳道生專門

地址　鼓樓黃泥崗　電話　三一五五四

國醫內外科郭受天應診

時間　門診上午九時至一時　出診午後三時至八時
診金　門診初診一元復診減半　出診初診五元復診三元

地址本京長樂路張都堂巷十一號

沙眼根治之可能

沙眼原非一種。並有輕重之分。若病者能抱決心就醫。醫者能有相當方法治療。再假此時日。十之九。有治愈之可能。本醫師聘已往之經驗。將各種沙眼之治法，特加改良與補充。除少數特型之劣沙眼外。其餘如纏綿數年。難治之沙眼。往往在短期間內。即獲顯著之奇效。本診所特備紫光。△特別手術。△窄寄眼瞼。專治種種沙眼。凡患極沙眼者。希注意及之爲幸。

診病時間上午九時至十二時下午二時至四時例假及星期日上午九時至十時過時不診

鄭懷仁醫師專門眼科　南京鼓樓巨中山路

總院土街口　分院中華路

廣東醫院

確具把握　負責根治

白濁陽萎　梅毒早洩　橫痃遺精　下疳包皮

留日性病專家

黃文山

專治　手淫或酒色過度所致之遺精早洩腎虧陽萎神經衰弱失眠健忘精神不振閨幃乏趣新與老婦女生殖器病各期梅毒與凡淋濁花柳病併發症等診斷確鑿用藥有方爲振興民族及家庭幸福計收費從廉　診所中正路廿七號　新街口南中西醫務所

牙醫　尹兆康

遷移於中山北路中央路保泰街交叉左角新建之鼓樓齒科院應診

掛號時間——每日上午九時至十一時　下午三時至六時
診治時間——每日上午十時至十二時　下午三時至七時
星期日全日照常診病星期一下午完全停診不在診病時間內請勿駕臨敝院否則概不接待

女醫師程立卿

專醫婦科　老手接生，限日痊愈
白濁白帶，擅理難產，經痛不調，血崩救急
精治婦人久不受孕

醫務所　楊公井國民戲院前　電話二三一四六號

包皮過長之害

阻礙發育　藏積污垢　發癢發臭　日久容易腐爛　經一割除有益衛生　本所割包皮經驗宏富　割時全無痛苦　割後即可行動作事　無需住院　患者放心　割治各費在內只收六元　新舊白濁短期治療斷根　取費十元

地址三元巷二十號　輔雲診療所

國醫推拿專科

感謝朱雀路明星戲院後面十六號門牌徐希濤經驗宏富著手成春首屈一指

命相家　趙半仙謹啓　住太平路門帘橋中南銀行對門同春棧內